

**INFORME MENSUAL DE SEGUIMIENTO: SECTOR DE ACEITE DE OLIVA. ANDALUCÍA**  
**SEMANAS 42-45 de 2020. CAMPAÑAS 2019/20 Y 2020/21**

## INFORME DE SEGUIMIENTO DE ACEITE DE OLIVA

### CONTENIDO

|   |          |
|---|----------|
| <b>PRECIOS EN ORIGEN DE ACEITE DE OLIVA.....</b>  | <b>1</b> |
| <i>Precios medios mensuales en origen en Andalucía, a 31 de octubre de 2020.....</i>  | <i>1</i> |
| <i>Precios internacionales en origen en los principales países productores, hasta la semana 44 de 2020.....</i>   | <i>3</i> |
| <b>BALANCE DE CAMPAÑA.....</b>  | <b>5</b> |
| <i>Balance final de campaña 2019/20, a 30 de Septiembre de 2020 (datos provisionales).....</i>  | <i>5</i> |
| <i>Balance detallado final de la campaña 2019/20 de producción de aceite de oliva en las almazaras andaluzas, a 30 de septiembre de 2020 (datos provisionales).....</i> | <i>7</i> |
| <b>ANEXO.....</b>   | <b>8</b> |

## PRECIOS EN ORIGEN DE ACEITE DE OLIVA

### PRECIOS MEDIOS MENSUALES EN ORIGEN EN ANDALUCÍA, A 31 DE OCTUBRE DE 2020

Los precios medios mensuales de las diversas categorías de aceite de oliva, hasta la última semana del mes de octubre de 2020 (día 31), han alcanzando los valores de 2,43 €/kg para la categoría “**virgen extra**”, 2,05 €/kg para “**virgen**” y 1,95 €/kg para “**lampante**” (Gráfico 1 ), incrementándose de manera importante respecto a los registrados el pasado mes, y continuando con la tendencia creciente iniciada por éstos en julio.

En el ANEXO se representan los precios medios semanales en origen para Andalucía y España, correspondientes a las últimas semanas.

**Gráfico 1** Evolución mensual de los precios (medios mensuales) en origen de aceite de oliva (“virgen extra”, “virgen” y “lampante”) en Andalucía, desde octubre de 2019 a octubre de 2020 (media mensual hasta el día 31).

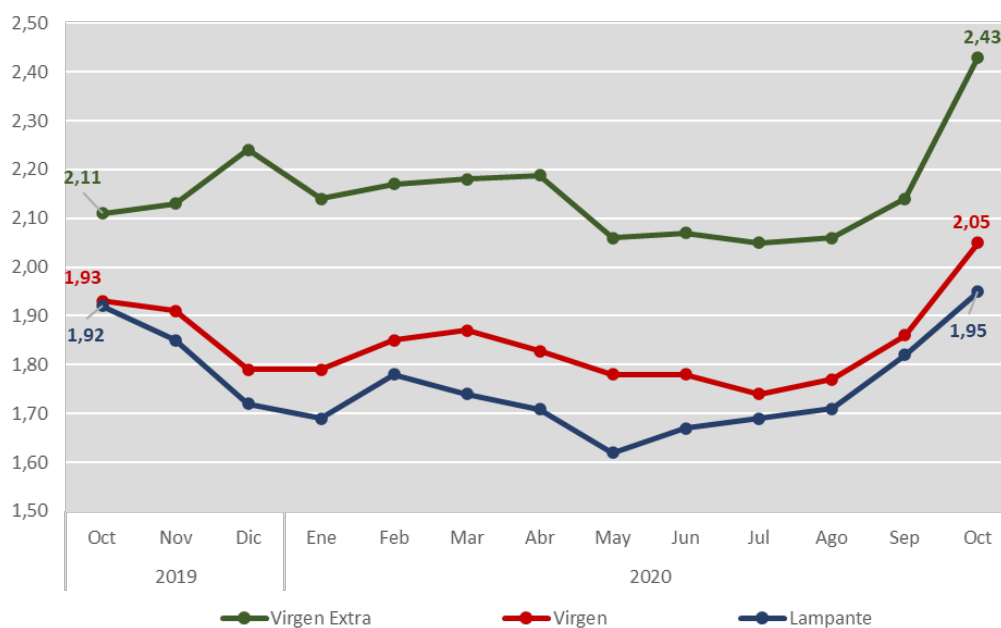

Fuente: Observatorio de Precios y Mercados. Consejería de Agricultura, Ganadería, Pesca y Desarrollo Sostenible. Fecha de extracción de datos: 05/11/2020.

## PRECIOS INTERNACIONALES EN ORIGEN EN LOS PRINCIPALES PAÍSES PRODUCTORES, HASTA LA SEMANA 44 DE 2020

El mercado italiano ha vuelto a registrar los mayores precios en origen en “**virgen extra**”, manteniéndose estable durante las tres primeras semanas de octubre respecto al pasado mes, y creciendo de manera importante en la semana 44, alcanzando los 4,67 €/kg (Gráfico 2 ). Esta tendencia creciente también se dio a menor escala en Grecia, mientras que en España y Túnez el incremento registrado en el precio en origen respecto al mes anterior fue más moderado. Los precios del “virgen extra” español, griego y tunecino en la semana 44 oscilaron entre 2,28 €/kg de Túnez y 2,94 €/kg de Grecia.

**Gráfico 2** Evolución de los precios medios semanales en origen del aceite de oliva “virgen extra” hasta la semana 44.

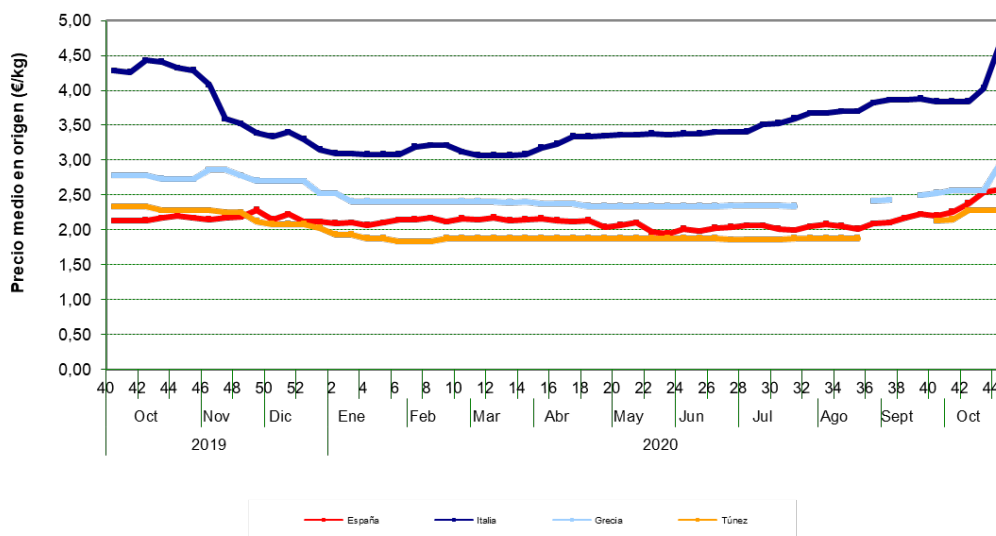

Fuente: ISMEA (Istituto di Servizi per il Mercato Agricolo Alimentare) (Italia) y Pool Red (Sistema de Información de Precios en Origen de aceite de oliva) (España). Fecha de extracción de datos: 05/11/2020.

En cuanto al resto de categorías, en la semana 44 Italia marcó el mayor precio en “virgen” (2,69 €/kg), mientras que España lo hizo en “**lampante**” (1,98 €/kg).

**Gráfico 3** Evolución de los precios medios en origen del aceite de oliva “virgen” y “lampante” hasta la semana 44.

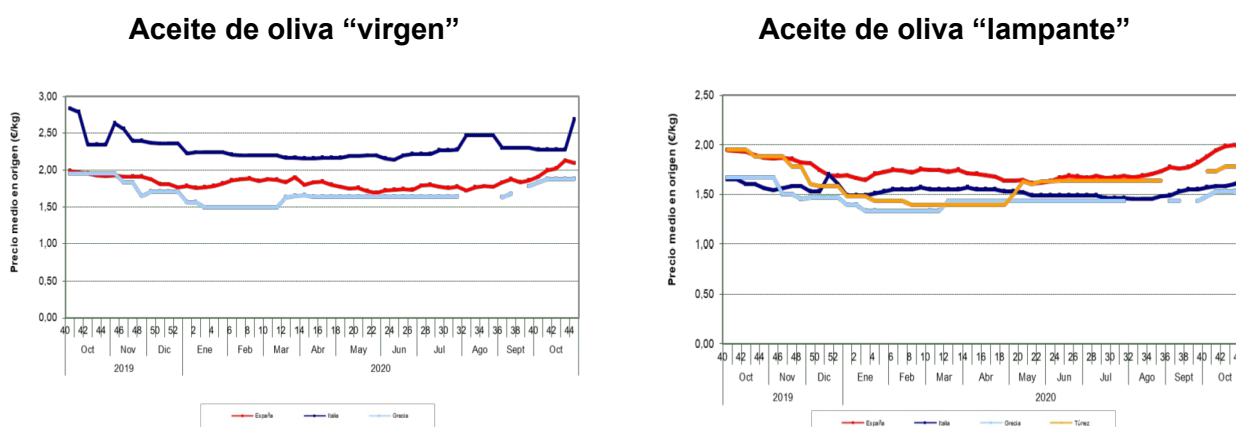

Fuente: ISMEA (Istituto di Servizi per il Mercato Agricolo Alimentare) (Italia) y Pool Red (Sistema de Información de Precios en Origen de aceite de oliva) (España). Fecha de extracción de datos: 05/11/2020.

Respecto a la diferencia existente en los principales países productores en los precios en origen por categorías, la mayor diferencia entre los precios de “virgen extra” y “lampante” tuvo lugar en Italia, mientras que Túnez registró la menor diferencia.

**Tabla 1** Precios medios en origen por categorías en la semana 44 en los principales países productores.

| País   | Virgen Extra (€/kg) | Lampante (€/kg) | Diferencia (€/kg) | %      |
|--------|---------------------|-----------------|-------------------|--------|
| España | 2,57                | 1,98            | 0,59              | 30,0%  |
| Italia | 4,67                | 1,65            | 3,02              | 183,0% |
| Grecia | 2,94                | 1,50            | 1,44              | 96,0%  |
| Túnez  | 2,28                | 1,78            | 0,50              | 28,1%  |

Fuente: ISMEA (Istituto di Servizi per il Mercato Agricolo Alimentare) (Italia) y Pool Red (Sistema de Información de Precios en Origen de aceite de oliva) (España). Fecha de extracción de datos: 05/11/2020.

## BALANCE DE CAMPAÑA

### BALANCE FINAL DE CAMPAÑA 2019/20, A 30 DE SEPTIEMBRE DE 2020 (DATOS PROVISIONALES)

Según la AICA, la producción nacional de aceite de oliva a 30 de septiembre de 2020 ha ascendido a **1.125.182 toneladas**, correspondiendo a Andalucía 900.496 toneladas (el 80,0% de la producción nacional).

Por otra parte, las importaciones registradas a 30 de septiembre fueron de **248.500 toneladas**, mientras que las **exportaciones** y el **mercado interior aparente** ascendieron a **1.109.900** y **528.100 toneladas** respectivamente. Por último, las existencias a 30 de septiembre (existencias de enlace con la campaña 2020/21) ascendieron a **491.500 toneladas**, de las cuales el 45,4% (222.912 toneladas) se localizaron en las almazaras.

En el Gráfico 4 se representan todos los elementos del balance final de la campaña 2019/20 a 30 septiembre, así como los valores medios registrados en las cinco campañas anteriores (2014/15-2018/19). Mientras que el mercado interior aparente se encuentra prácticamente en la media de campañas anteriores, la producción se sitúa por debajo de ésta, siendo la segunda más baja de las campañas consideradas. Por su parte las existencias, exportaciones e importaciones se localizan por encima, alcanzando estas dos últimas cifras récord en ambos casos<sup>1</sup>.

<sup>1</sup> Con cifras aún provisionales, las importaciones nacionales de aceite de oliva de la campaña 2019/20 han superado al máximo histórico hasta la fecha, alcanzado en la campaña 2017/18, y que ascendió a 167.200 toneladas. Por su parte las exportaciones hicieron lo propio con el máximo histórico registrado durante la campaña 2013/14, de 1.102.900 toneladas.

**Gráfico 4** Comparación de los balances finales de campaña en España (a 30 de septiembre) entre 2014/15 y 2019/20, y la media de las cinco últimas campañas. Datos provisionales.



Fuente: Agencia de Información y Control Alimentarios (AICA). Últimos datos disponibles. Fecha de extracción de datos: 05/11/2020.

**BALANCE DETALLADO FINAL DE LA CAMPAÑA 2019/20 DE PRODUCCIÓN DE ACEITE DE OLIVA EN LAS ALMAZARAS ANDALUZAS, A 30 DE SEPTIEMBRE DE 2020 (DATOS PROVISIONALES)**

A partir del balance detallado final de la campaña 2019/20 a 30 de septiembre para las almazaras andaluzas, se obtienen unas **entradas totales de aceite de oliva de 948.528 toneladas**. Por otra parte, las **salidas de aceite** ascendieron a **1.197.294 toneladas**. Considerando estas entradas y salidas de aceite de oliva, y teniendo en cuenta las existencias iniciales, se obtienen unas **existencias a dicha fecha en las almazaras andaluzas que ascienden a 189.053 toneladas**, el 84,8% de las existencias de aceite de oliva en las almazaras nacionales a la misma fecha.

**Tabla 2** Balance detallado final de la campaña 2019/20 en las almazaras andaluzas, a 30 de septiembre de 2020 (datos provisionales).

| Provincia        | Almazaras  | Existencias<br>iniciales | Entradas (toneladas) |               |                | Salidas (toneladas)  |                                  |                |               |                  | Existencias<br>finales |
|------------------|------------|--------------------------|----------------------|---------------|----------------|----------------------|----------------------------------|----------------|---------------|------------------|------------------------|
|                  | Número     | Toneladas                | Producción           | Otras         | Total          | Envasadora<br>propia | Otras<br>entidades<br>nacionales | Exportación    | Otras         | Total            | Toneladas              |
| Almería          | 29         | 1.508                    | 15.549               | 0             | 15.549         | 4.531                | 5.594                            | 5.376          | 4             | 15.505           | 1.553                  |
| Cádiz            | 16         | 2.448                    | 8.290                | 0             | 8.290          | 3.271                | 5.762                            | 560            | 100           | 9.692            | 1.046                  |
| Córdoba          | 191        | 68.240                   | 196.553              | 14.153        | 210.706        | 10.949               | 187.540                          | 23.629         | 23.806        | 245.925          | 33.021                 |
| Granada          | 110        | 42.905                   | 119.576              | 3.152         | 122.728        | 5.640                | 104.164                          | 24.645         | 6.184         | 140.633          | 25.000                 |
| Huelva           | 19         | 1.238                    | 7.344                | 25            | 7.369          | 1.612                | 5.022                            | 1.283          | 49            | 7.966            | 640                    |
| Jaén             | 324        | 284.601                  | 398.193              | 28.340        | 426.532        | 22.213               | 448.589                          | 78.419         | 46.785        | 596.006          | 115.127                |
| Málaga           | 77         | 16.172                   | 55.107               | 171           | 55.278         | 4.258                | 57.100                           | 4.786          | 186           | 66.329           | 5.121                  |
| Sevilla          | 86         | 20.707                   | 99.884               | 2.192         | 102.076        | 4.017                | 99.071                           | 11.267         | 884           | 115.238          | 7.544                  |
| <b>Andalucía</b> | <b>852</b> | <b>437.819</b>           | <b>900.496</b>       | <b>48.032</b> | <b>948.528</b> | <b>56.491</b>        | <b>912.842</b>                   | <b>149.964</b> | <b>77.997</b> | <b>1.197.294</b> | <b>189.053</b>         |

Fuente: Agencia de Información y Control Alimentarios (AICA). Últimos datos disponibles. Fecha de extracción de datos: 05/11/2020.

## ANEXO

En la Tabla 3 pueden observarse los últimos precios medios semanales en origen de los diferentes tipos de aceites de oliva en Andalucía, apreciándose la tendencia comentada para las últimas semanas.

**Tabla 3** Cantidades y precios de los aceites de oliva vendidos en las últimas semanas por las almazaras andaluzas colaboradoras con el Observatorio de Precios y Mercados de la Consejería de Agricultura, Ganadería, Pesca y Desarrollo Sostenible hasta la semana 44 de 2020.

| Semana nº | Periodo    |            | Aceite oliva total |              | Virgen extra |              | Virgen       |              | Lampante B1º |              |
|-----------|------------|------------|--------------------|--------------|--------------|--------------|--------------|--------------|--------------|--------------|
|           |            |            | Cantidad (t)       | Precio (€/t) | Cantidad (t) | Precio (€/t) | Cantidad (t) | Precio (€/t) | Cantidad (t) | Precio (€/t) |
| 31        | 27/07/2020 | 02/08/2020 | 4.823,88           | 1.808        | 1.339,40     | 2.070        | 369,00       | 1.770        | 3.115,48     | 1.700        |
| 32        | 03/08/2020 | 09/08/2020 | 4.010,78           | 1.857        | 1.819,00     | 2.060        | 275,00       | 1.680        | 1.916,78     | 1.690        |
| 33        | 10/08/2020 | 16/08/2020 | 3.294,45           | 1.788        | 646,10       | 2.070        | 550,00       | 1.790        | 2.098,35     | 1.700        |
| 34        | 17/08/2020 | 23/08/2020 | 3.858,67           | 1.888        | 1.520,70     | 2.140        | 950,00       | 1.760        | 1.387,97     | 1.700        |
| 35        | 24/08/2020 | 30/08/2020 | 3.841,39           | 1.805        | 942,68       | 1.950        | 1.597,00     | 1.780        | 1.301,71     | 1.730        |
| 36        | 31/08/2020 | 06/09/2020 | 3.614,13           | 2.000        | 2.396,41     | 2.090        | 402,08       | 1.850        | 815,64       | 1.810        |
| 37        | 07/09/2020 | 13/09/2020 | 2.697,69           | 2.040        | 1.992,00     | 2.120        | 375,45       | 1.850        | 330,24       | 1.770        |
| 38        | 14/09/2020 | 20/09/2020 | 2.764,35           | 1.962        | 1.173,00     | 2.150        | 975,00       | 1.850        | 616,35       | 1.780        |
| 39        | 21/09/2020 | 27/09/2020 | 3.865,50           | 1.929        | 700,00       | 2.270        | 1.852,50     | 1.870        | 1.313,00     | 1.830        |
| 40        | 28/09/2020 | 04/10/2020 | 1.320,70           | 2.017        | 509,00       | 2.180        | 400,50       | 1.980        | 411,20       | 1.850        |
| 41        | 05/10/2020 | 11/10/2020 | 1.012,00           | 2.213        | 561,00       | 2.370        | 412,00       | 2.030        | 39,00        | 1.900        |
| 42        | 12/10/2020 | 18/10/2020 | 1.102,00           | 2.146        | 291,00       | 2.570        | 285,00       | 2.000        | 526,00       | 1.990        |
| 43        | 19/10/2020 | 25/10/2020 | 566,12             | 2.287        | 251,00       | 2.550        | 230,02       | 2.120        | 85,10        | 1.960        |
| 44        | 26/10/2020 | 01/11/2020 | 606,00             | 2.122        | 126,00       | 2.330        | 405,00       | 2.080        | 75,00        | 2.000        |

Fuente: Observatorio de Precios y Mercados. Consejería de Agricultura, Ganadería, Pesca y Desarrollo Sostenible. Fecha de extracción de datos: 05/11/2020.



Por otra parte, en la Tabla 4 se exponen los precios medios nacionales, proporcionados por las almazaras adscritas a Pool Red, en los cuales se constata una tendencia similar a la comentada para el caso de Andalucía.

**Tabla 4** Precios medios nacionales en origen de aceite de oliva en las almazaras adscritas a Pool Red hasta la semana 45 de 2020.

| Semana número | Periodo    |            | Aceite de oliva total |        | “Virgen Extra” |        | “Virgen” |        | “Lampante” |        | Otros aceites de “calidad inferior” |        |
|---------------|------------|------------|-----------------------|--------|----------------|--------|----------|--------|------------|--------|-------------------------------------|--------|
|               |            |            | Cantidad              | Precio | Cantidad       | Precio | Cantidad | Precio | Cantidad   | Precio | Cantidad                            | Precio |
|               |            |            | (t)                   | (€/kg) | (t)            | (€/kg) | (t)      | (€/kg) | (t)        | (€/kg) | (t)                                 | (€/kg) |
| 31            | 24/07/2020 | 30/07/2020 | 7.104,30              | 1,847  | 3.549,50       | 2,015  | 619,00   | 1,786  | 2.860,00   | 1,658  | 75,80                               | 1,546  |
| 32            | 31/07/2020 | 06/08/2020 | 8.398,82              | 1,874  | 4.340,82       | 2,052  | 1.343,00 | 1,721  | 2.690,00   | 1,670  | 25,00                               | 1,100  |
| 33            | 07/08/2020 | 13/08/2020 | 8.999,68              | 1,924  | 5.115,78       | 2,087  | 1.244,90 | 1,766  | 2.589,00   | 1,686  | 50,00                               | 1,550  |
| 34            | 14/08/2020 | 20/08/2020 | 8.867,50              | 1,847  | 2.851,50       | 2,105  | 1.692,50 | 1,783  | 4.323,50   | 1,703  |                                     |        |
| 35            | 21/08/2020 | 27/08/2020 | 8.818,38              | 1,817  | 2.231,38       | 2,042  | 1.788,00 | 1,778  | 4.758,00   | 1,728  | 41,00                               | 1,650  |
| 36            | 28/08/2020 | 03/09/2020 | 10.882,90             | 1,880  | 3.562,40       | 2,088  | 1.638,50 | 1,831  | 5.572,00   | 1,774  | 110,00                              | 1,236  |
| 37            | 04/09/2020 | 10/09/2020 | 9.125,94              | 1,979  | 5.596,94       | 2,100  | 840,00   | 1,877  | 2.689,00   | 1,759  |                                     |        |
| 38            | 11/09/2020 | 17/09/2020 | 10.914,64             | 1,980  | 5.304,64       | 2,172  | 2.119,00 | 1,838  | 3.470,00   | 1,778  | 21,00                               | 1,021  |
| 39            | 18/09/2020 | 24/09/2020 | 13.664,16             | 1,938  | 3.852,20       | 2,206  | 2.637,00 | 1,861  | 7.166,44   | 1,824  | 8,52                                | 0,550  |
| 40            | 25/09/2020 | 01/10/2020 | 12.113,16             | 2,032  | 5.468,90       | 2,203  | 2.559,76 | 1,907  | 4.084,50   | 1,882  |                                     |        |
| 41            | 02/10/2020 | 08/10/2020 | 8.786,34              | 2,149  | 5.638,34       | 2,255  | 1.117,00 | 1,999  | 2.024,00   | 1,941  | 7,00                                | 1,050  |
| 42            | 09/10/2020 | 15/10/2020 | 10.214,50             | 2,174  | 4.777,00       | 2,378  | 1.710,00 | 2,024  | 3.720,50   | 1,985  | 7,00                                | 0,850  |
| 43            | 16/10/2020 | 22/10/2020 | 5.882,00              | 2,300  | 3.096,00       | 2,545  | 726,00   | 2,129  | 2.036,00   | 1,994  | 24,00                               | 1,786  |
| 44            | 23/10/2020 | 29/10/2020 | 4.293,64              | 2,218  | 1.605,16       | 2,574  | 692,00   | 2,096  | 1.975,48   | 1,980  | 21,00                               | 1,471  |
| 45            | 30/10/2020 | 05/11/2020 | 1.276,00              | 2,189  | 351,00         | 2,750  | 350,00   | 2,020  | 575,00     | 1,951  |                                     |        |

Fuente: Pool Red. Fecha de extracción de datos: 05/11/2020.