

## INFORME DE SEGUIMIENTO. ACEITE DE OLIVA. CAMPAÑA 2011/12. Semana del 21 al 27/10

Inicio de campaña 2011/12 el 1 de Octubre; aún sin datos del balance disponibles.

La Junta de Andalucía ha presentado el **primer aforo de estimación** de la cosecha 2011/12, que estima una producción de 1.132.074 toneladas de aceite en Andalucía, un 0,6% más que en la 2010/11. Sin embargo, esta previsión está condicionada a las condiciones climáticas de aquí a que comience la recolección.

### BALANCE DE LA CAMPAÑA 2010/11, A 31 DE AGOSTO

Los datos que se exponen a continuación proceden de la última actualización publicada por la Agencia para el Aceite de Oliva y hacen referencia al acumulado nacional de la campaña 2010/11 hasta el **31 de agosto**, comparándolos con los de las cinco campañas precedentes<sup>1</sup>.

**Tabla 1** Movimientos totales de aceite de oliva (en miles de toneladas) del 1 de octubre al 31 de agosto, periodo 2005/06-2010/11.

	2005/06	2006/07	2007/08	2008/09	2009/10	2010/11
<b>Producción</b>	826,90	1.111,40	1.236,10	1.030,00	1.401,00	1.389,60
<b>Importación</b>	76,50	80,80	59,00	34,30	44,20	40,80
<b>Mercado Interior</b>	445,40	519,40	495,80	495,10	492,80	510,70
<b>Exportación</b>	401,00	531,90	603,60	609,00	701,70	749,10
<b>Existencias Fin.</b>	364,00	429,10	527,50	385,90	536,40	591,30

Fuente: AAO.

**Tabla 2** Movimientos mensuales de aceite de oliva (en miles de toneladas) en la campaña 2010/11, a 31 de agosto.

	Producción	Importaciones	Exportaciones	Mercado interior	Existencias finales
<b>Octubre</b>	6,30	0,70	79,30	40,30	308,10
<b>Noviembre</b>	97,80	3,40	75,10	39,90	294,30
<b>Diciembre</b>	431,00	5,70	60,90	52,40	617,70
<b>Enero</b>	548,00	3,70	56,90	59,20	1.053,30
<b>Febrero</b>	255,60	3,80	63,10	46,20	1.203,40
<b>Marzo</b>	44,10	3,00	69,00	47,30	1.134,20
<b>Abril</b>	3,60	6,40	60,30	51,30	1.032,60
<b>Mayo</b>	3,20	2,50	76,80	43,00	918,50
<b>Junio</b>	0,00	2,50	66,70	46,00	808,30

<sup>1</sup> A propuesta de la Agencia para el Aceite de Oliva, a partir de la campaña 2010/11 cambia el calendario de comercialización del aceite de oliva, abarcando el período entre el 1 de octubre y 30 septiembre. A la hora de establecer las comparaciones pertinentes entre campañas, éstas se realizarán según el nuevo calendario establecido.

	Producción	Importaciones	Exportaciones	Mercado interior	Existencias finales
Julio	0,00	3,90	71,70	47,90	692,60
Agosto	0,00	5,20	69,30	37,20	591,30

Fuente: AAO.

## PRODUCCIÓN

La producción de aceite de oliva en almazara durante la campaña 2010/11 a 31 de agosto ha alcanzado en España la cifra de **1.388.376,08 toneladas**, lo que supone un **ligero descenso del 0,81% con respecto a la campaña anterior 2009/10**, y un aumento del 23,95% con respecto a la media de las cinco campañas anteriores (2005/06 a 2009/10).

De la mencionada producción nacional de **1.388.376,08 toneladas** a 31 de agosto, a Andalucía corresponde, según la AAO, una cantidad de **1.125.450,59 toneladas**, es decir, el 81,06% de la producción española.

## COMERCIO EXTERIOR

Las importaciones registradas en la campaña 2010/11 a 31 de agosto ascienden a un total de **40.800 toneladas**, lo que supone un descenso del 7,69% respecto a la campaña 2009/10 y del 30,80% respecto a la media de las cinco campañas anteriores.

Por su parte, las exportaciones han sido de **749.100 toneladas**, un 6,76% superior a las de la campaña 2009/10 (que fue récord histórico) y un 31,55% más respecto a la media de las cinco campañas anteriores.

## MERCADO INTERIOR APARENTE

Este concepto representa el consumo global interno (es decir, toda salida que no es mercado exterior, incluyendo pérdidas por refinado y otras causas), y ascendió a 31 de agosto de la presente campaña a **510.700 toneladas**, un 3,63% más que en el mismo período de la campaña 2009/10 y un 4,29% por encima de la media de las cinco campañas anteriores.

## EXISTENCIAS

Las existencias de aceite a 31 de agosto se cuantifican en **591,30 miles de toneladas**, de las cuales 422,29 miles se encuentran en poder de las almazaras. **Este nivel de existencias es un 10,23% superior al que existía al final de agosto de la campaña pasada 2009/10**, y un 31,82% superior a la media de las cinco campañas anteriores a finales de ese mismo mes (2005/06 a 2009/10).

## PRECIOS EN ORIGEN

En el Gráfico 1 se observa la evolución del precio medio mensual **en origen** del aceite de oliva “virgen extra”, desde el mes de octubre de 2010 al de octubre de 2011. En este sentido, el precio medio en origen mensual del aceite de oliva “virgen extra” hasta la cuarta semana del mes de octubre de 2011 (27 de octubre) ha sido de **1,918 €/kg**, un **2,19%** superior al registrado el pasado mes **y un 4,46% inferior al registrado hace un año, en octubre de 2010, a comienzos de la campaña 2010/11.**

**Gráfico 1** Evolución mensual de los precios (medios mensuales) en origen del aceite de oliva “virgen extra” de España, desde el mes de octubre de 2010 al mes de octubre de 2011 (media mensual hasta el día 27).

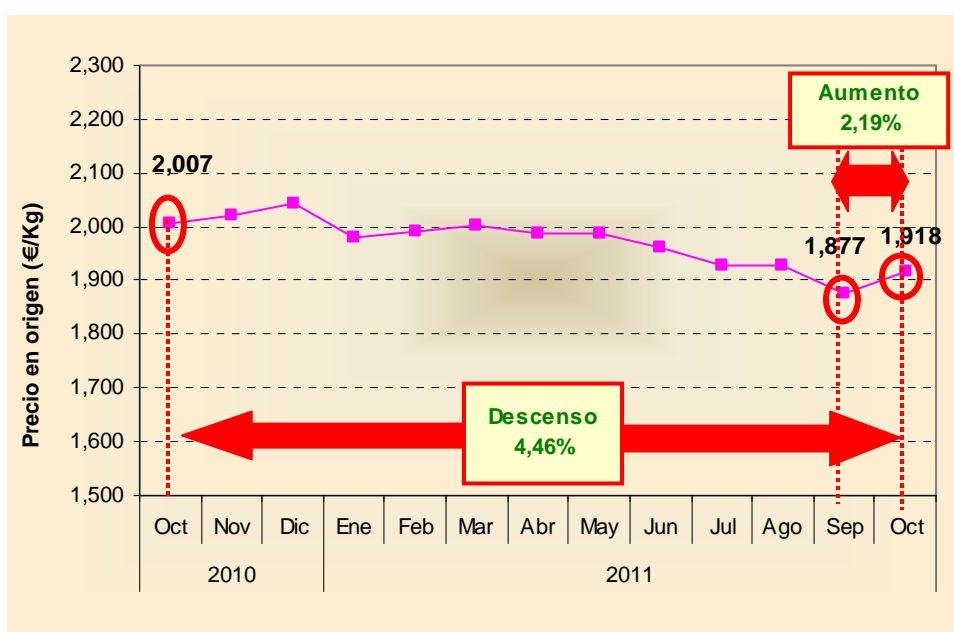

Fuente: Pool Red.

En el Gráfico 2 se observa la evolución del precio en origen del aceite de oliva “virgen extra” desde enero de 2005 hasta octubre de 2011 (media mensual hasta el día 27), periodo en el cual ha disminuido un 25,62%.

**Gráfico 2** Evolución mensual de los precios (medios mensuales) en origen del aceite de oliva “virgen extra” de España desde enero de 2005 a octubre de 2011 (hasta el día 27).

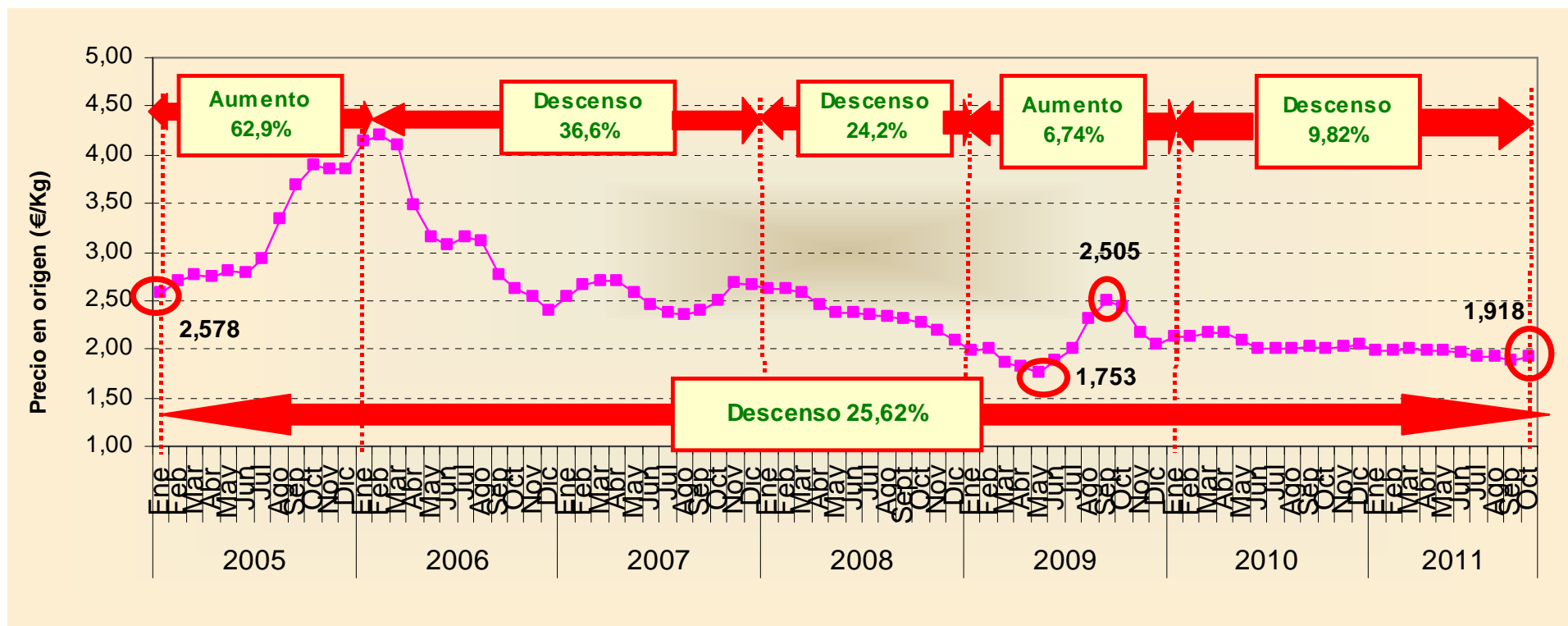

Fuente: Pool Red.

Por su parte, en la Tabla 3 pueden observarse los últimos precios semanales medios de los diferentes tipos de aceites de oliva. En la última semana, del 21 al 27 de octubre de 2011, **la cotización del “virgen extra” ha sido de 1,951 €/kg, ligeramente superior a la registrada durante la semana anterior.** Por otra parte, **la cantidad total de aceite de oliva comercializado durante la última semana ha sido inferior a la de la semana anterior**, disminuyendo en todas las categorías sin excepción.

**Tabla 3** Cantidades y precios de los aceites de oliva vendidos en las últimas semanas por las almazaras adscritas a Pool Red.

Semana	Aceite de oliva total		“Virgen Extra”		“Virgen”		“Lampante” (B.1º)		Otros aceites de “calidad inferior”	
	Cantidad (t)	Precio (€/kg)	Cantidad (t)	Precio (€/kg)	Cantidad (t)	Precio (€/kg)	Cantidad (t)	Precio (€/kg)	Cantidad (t)	Precio (€/kg)
10-06-2011 al 16-06-2011	14.919,92	1,748	2.807,12	1,982	4.551,00	1,759	7.509,00	1,661	52,80	0,827
17-06-2011 al 23-06-2011	13.394,49	1,787	4.514,79	1,969	4.250,00	1,746	4.429,22	1,660	200,48	1,363
24-06-2011 al 30-06-2011	12.317,08	1,765	3.560,15	1,925	4.902,19	1,739	3.670,00	1,665	184,74	1,384
01-07-2011 al 07-07-2011	8.820,54	1,763	2.158,20	1,927	3.556,00	1,763	3.081,90	1,660	24,44	0,500
08-07-2011 al 14-07-2011	8.930,81	1,792	2.581,93	1,927	3.784,80	1,785	2.539,00	1,676	25,08	0,541
15-07-2011 al 21-07-2011	6.559,26	1,743	1.709,47	1,927	2.469,00	1,737	2.355,54	1,618	25,25	1,582
22-07-2011 al 28-07-2011	4.445,60	1,748	989,42	1,953	2.011,28	1,743	1.394,00	1,654	50,90	0,541
29-07-2011 al 04-08-2011	1.458,50	1,785	518,50	1,928	429,00	1,765	511,00	1,657	0,00	0,000
05-08-2011 al 11-08-2011	7.408,30	1,709	1.104,14	1,906	1.983,24	1,772	4.304,30	1,633	16,62	0,541
12-08-2011 al 18-08-2011	2.772,50	1,747	622,00	1,933	1.147,00	1,748	986,50	1,633	17,00	1,454
19-08-2011 al 25-08-2011	7.214,92	1,729	1.757,40	1,926	2.488,02	1,723	2.921,30	1,621	48,20	1,424
26-08-2011 al 01-09-2011	6.765,80	1,757	1.941,66	1,954	2.188,32	1,739	2.635,82	1,625	0,00	0,000
02-09-2011 al 08-09-2011	6.809,72	1,735	2.004,00	1,884	2.020,00	1,747	2.785,72	1,621	0,00	0,000
09-09-2011 al 15-09-2011	11.317,50	1,726	3.109,00	1,862	5.323,30	1,708	2.843,20	1,616	42,00	1,292
16-09-2011 al 22-09-2011	18.884,08	1,666	3.950,60	1,855	3.849,85	1,735	11.071,00	1,576	12,63	0,642
23-09-2011 al 29-09-2011	15.429,02	1,715	4.002,28	1,905	4.360,06	1,707	7.039,68	1,616	27,00	0,841
30-09-2011 al 06-10-2011	7.164,72	1,731	2.075,14	1,890	1.759,08	1,734	3.330,50	1,631	0,00	0,000
07-10-2011 al 13-10-2011	9.545,28	1,730	1.755,50	1,889	4.142,50	1,749	3.594,00	1,639	53,28	1,116
14-10-2011 al 20-10-2011	6.562,47	1,791	2.415,00	1,950	2.396,00	1,750	1.718,13	1,640	33,34	1,032
21-10-2011 al 27-10-2011	3.489,00	1,759	902,00	1,951	1.355,00	1,737	1.232,00	1,643	0,00	0,000

Fuente: Pool Red.

## NIVEL DE PRECIOS EN ORIGEN Y ALMACENAMIENTO PRIVADO DE ACEITE DE OLIVA

En los gráficos siguientes se representa la evolución del precio medio nacional semanal de las distintas categorías de aceite de oliva, proporcionados por el Ministerio de Medio Rural y Marino (MARM), y su relación con el nivel de precios desencadenantes de la activación del mecanismo de almacenamiento privado. En este sentido, **los precios medios alcanzados en las categorías “virgen extra”, “virgen” y “lampante” durante la semana 42 de 2011 (del 17 al 23 de octubre) se encuentran ligeramente por encima de los precios desencadenantes** (Tabla 4 y Gráfico 7 ). En este sentido, y con motivo de la permanencia del precio medio en origen del aceite de oliva “virgen” bajo el precio de activación durante 4 semanas consecutivas (desde la semana 36 a la 39), el pasado 14 de octubre fue publicado el **Reglamento de ejecución (UE) nº 1023/2011 de la Comisión, por el que se abre una licitación en relación con una ayuda para el almacenamiento privado de aceite de oliva<sup>2</sup>**.

**Gráfico 3** Evolución del precio medio nacional semanal del aceite de oliva “virgen extra” en relación con el precio de activación del mecanismo de almacenamiento privado.

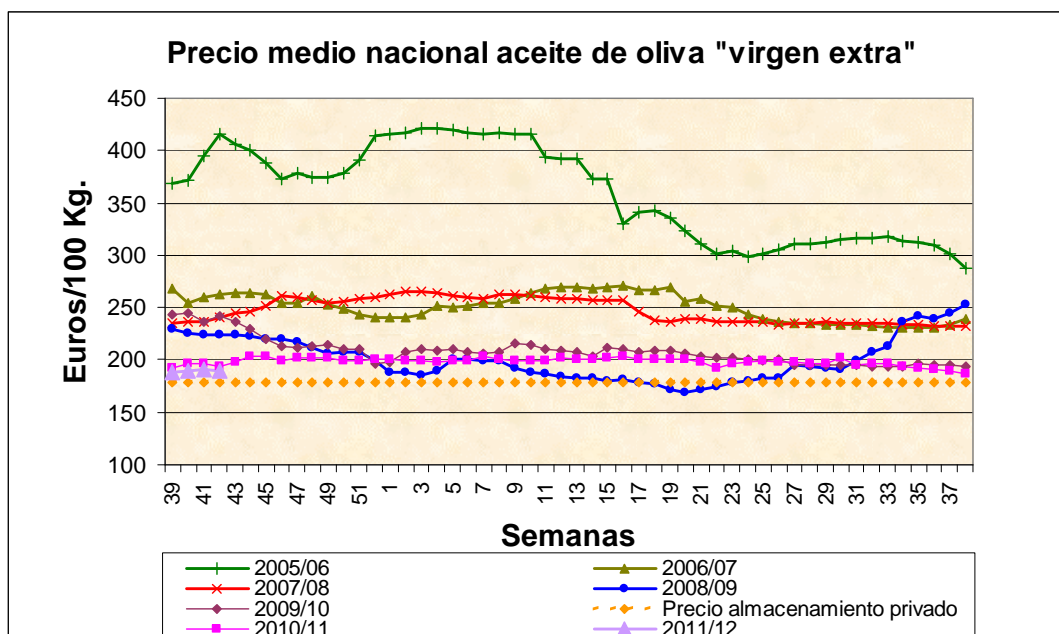

Fuente: MARM (el comienzo de la campaña se sitúa en la semana 39).

<sup>2</sup> Según este Reglamento, la cantidad total por la que podrá concederse la ayuda al almacenamiento será de 100.000 toneladas de aceite de oliva de la categoría “virgen” (artículo 1), estipulándose un período de almacenamiento de 180 días (artículo 3.2). Las ofertas de licitación sólo podrán presentarse en Grecia, España, Francia, Italia, Chipre, Malta, Portugal y Eslovenia (artículo 3.5).

**Gráfico 4** Evolución del precio medio nacional semanal del aceite de oliva “virgen” en relación con el precio de activación del mecanismo de almacenamiento privado.

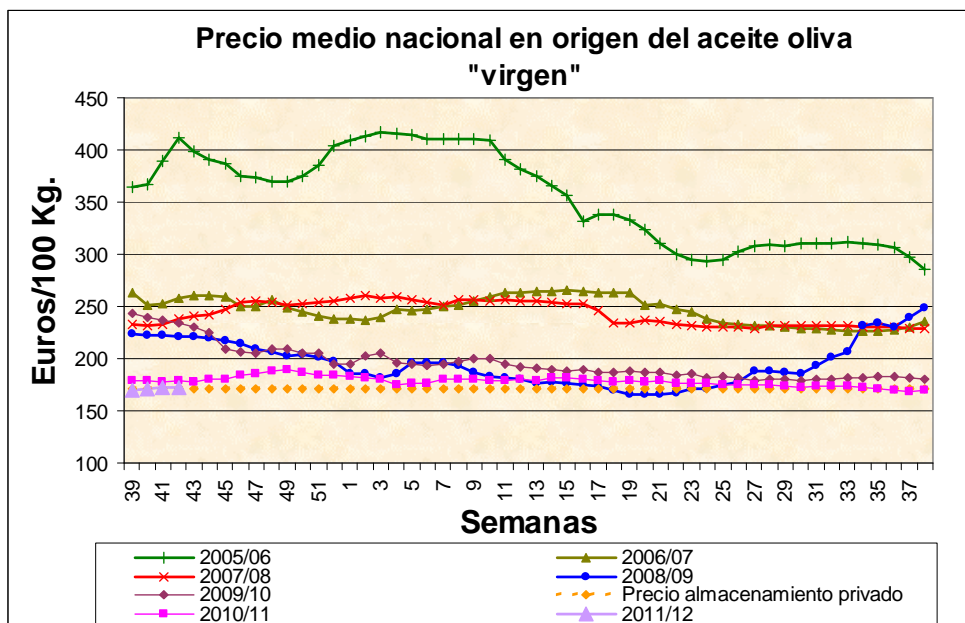

Fuente: MARM (el comienzo de la campaña se sitúa en la semana 39).

**Gráfico 5** Evolución del precio medio nacional semanal del aceite de oliva “lampante” en relación con el precio de activación del mecanismo de almacenamiento privado.

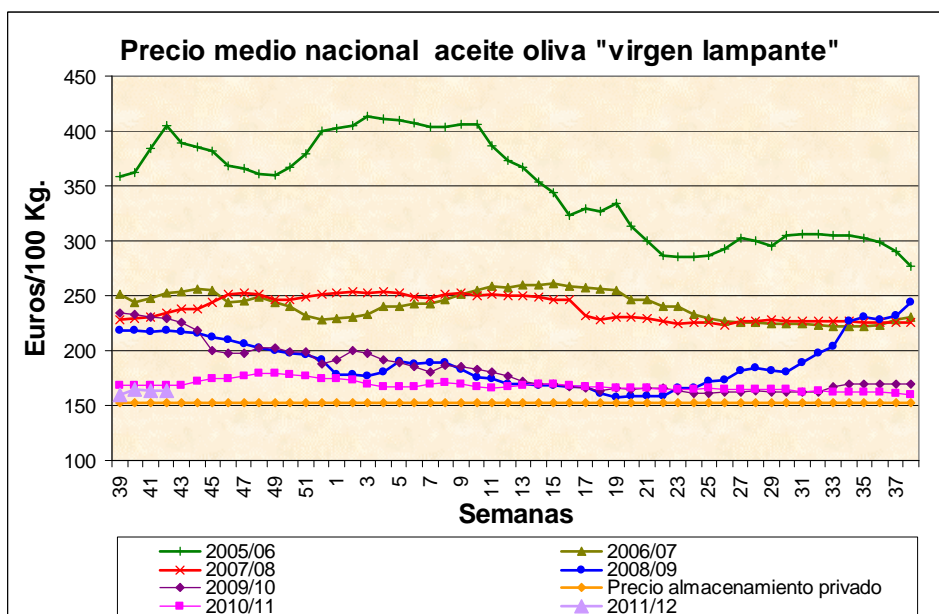

**Nota:** el MARM considera como aceite “lampante” aquel con más de 2º.

Fuente: MARM (el comienzo de la campaña se sitúa en la semana 39).

**Gráfico 6** Evolución del precio medio semanal del aceite de oliva en sus distintas categorías, hasta la semana 42 de 2011 (del 17 al 23 de octubre).

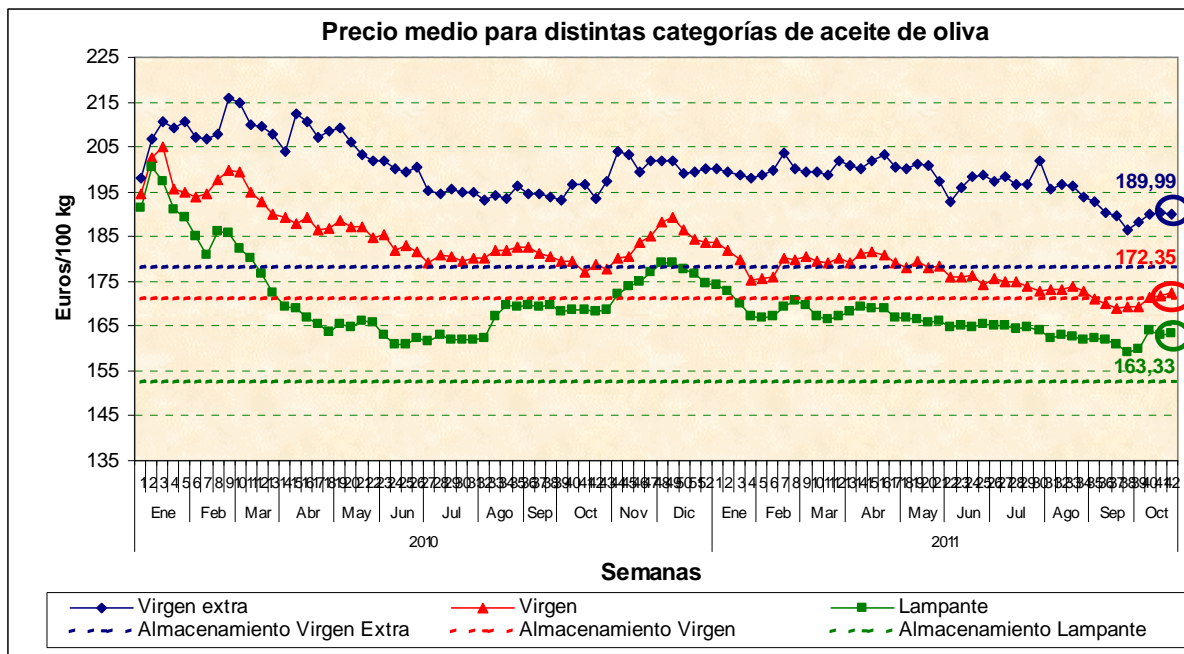

Fuente: MARM.

**Tabla 4** Diferencia entre el precio medio semanal en origen de las distintas categorías de aceites de oliva, y el precio desencadenante del mecanismo de almacenamiento privado, durante la semana 42 de 2011 (del 17 al 23 de octubre).

Categoría	Precios MARM (€/kg)	Precio desencadenante almacenamiento privado (€/kg)	Diferencia (€/kg)	Número de semanas consecutivas por debajo del precio desencadenante
"Virgen extra"	1,899	1,779	+0,120	-
"Virgen"	1,723	1,710	+0,013	-
"Lampante" (más de 2º)	1,633	1,524	+0,109	-

Fuente: MARM.



**Gráfico 7** Evolución de las diferencias respecto a los precios de activación del mecanismo de almacenamiento privado del aceite de oliva en sus distintas categorías, hasta la semana 42 de 2011 (del 17 al 23 de octubre).

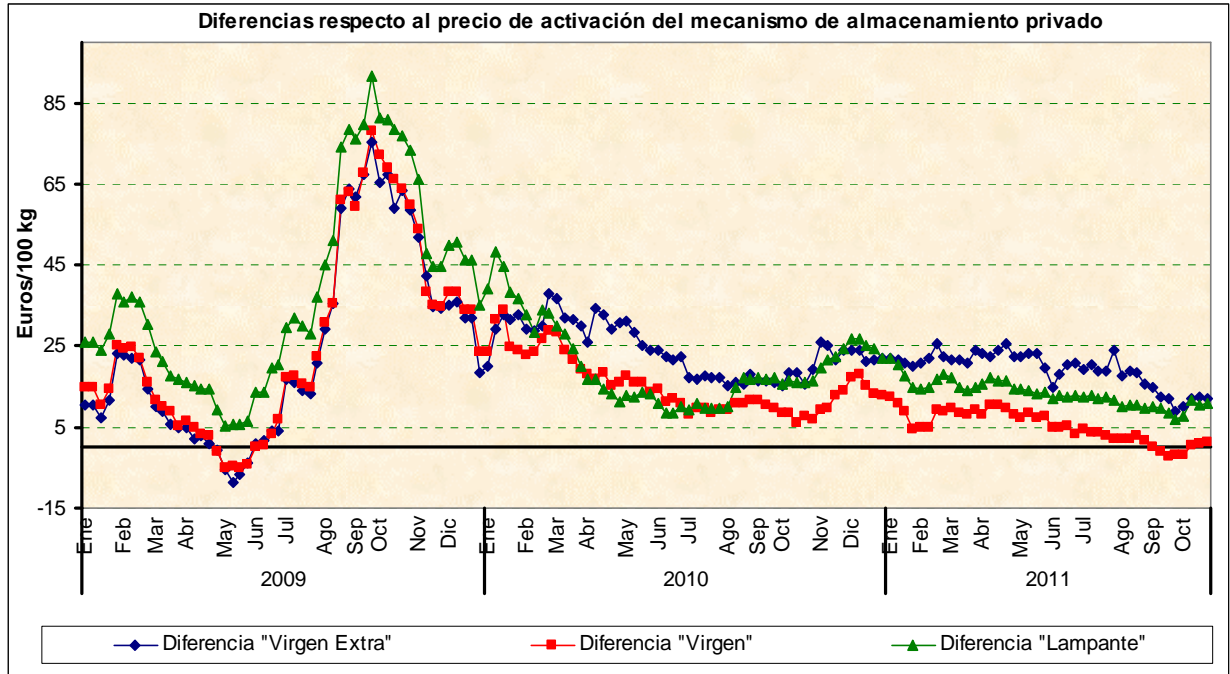

Fuente: MARM.

## MOVIMIENTOS DEL MERCADO DE FUTUROS

Durante esta última semana, en el Mercado de Futuros del Aceite de Oliva se han realizado operaciones por un total de 400.000 Kg de aceite (400 contratos), mismo volumen que la semana anterior. Las operaciones se han concentrado en aquellos contratos que tienen vencimiento en los meses de julio de 2012 (con 250 contratos) y noviembre de 2011 (con 150 contratos cada uno), no habiéndose realizado negociaciones con el resto. Los vencimientos que más posiciones abiertas concentran son noviembre de 2011 (3.026 toneladas) y marzo de 2012 (3.000 toneladas).

El precio de los contratos de futuros ha oscilado entre los 1.630 y los 1.760 €/t, frente a los 1.620 y 1.770 €/t en que se movió durante la semana anterior. El actual nivel de soporte para la cotización media de todos los vencimientos está situado en los 1.617 €/t y el de resistencia se encuentra en los 1.701 €/t. En el periodo analizado, destaca especialmente el día 26, en que se materializaron tres cuartas partes de las operaciones del período, y los días 21 y 25, en que no se realizó ninguna.

Vencimiento	Volumen semanal negociado (t)	Nº posiciones abiertas	Precio semanal (€/t)			
			Apertura	Máximo	Mínimo	Cierre
Noviembre-2011	150	3.026	1.650	1.650	1.630	1.638
Enero-2012	-	2.825	1.665	1.665	1.655	1.655
Marzo-2012	-	3.000	1.680	1.680	1.675	1.675
Mayo-2012	-	2.700	1.680	1.680	1.680	1.680
Julio-2012	250	1.125	1.685	1.685	1.680	1.680
Septiembre- 2012	-	600	1.710	1.710	1.710	1.720
Noviembre-2012	-	100	1.720	1.720	1.720	1.745
<b>Todos</b>	<b>400</b>	<b>13.376</b>		<b>1.720</b>	<b>1.630</b>	

**Durante el período analizado, el precio medio de los vencimientos ha bajado**, tras la fuerte subida de la semana anterior, siguiendo **por debajo de los precios tanto de la campaña anterior (2010/2011), como de la precedente (2009/2010)** (Gráfico 8 ). Haciendo un promedio entre los 7 vencimientos que simultáneamente pueden existir en el período de referencia, los de la campaña pasada se encontraban por estas fechas más altos que a inicios de la misma (se pasó de 1.735 a los 1.761 €/t, subiendo 1,5%), al contrario que en la presente campaña, que han pasado de 1.693 a 1.685 €/t (bajando un 0,5%).

La bajada de la cotización media del contrato de futuros en lo que llevamos de año 2011 se sitúa en 72 €, al igual que la semana anterior.

**Gráfico 8** Cotización promedio futuros de aceite de oliva.

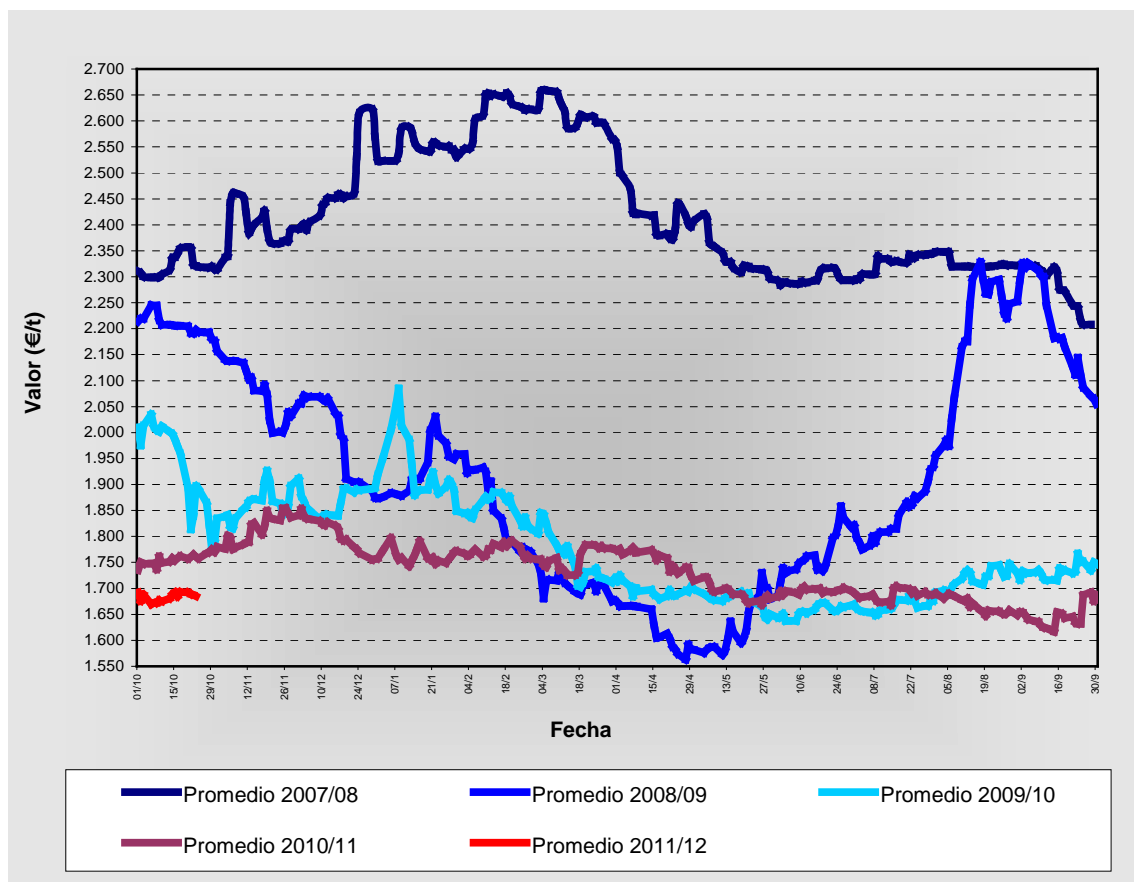

Fuente: [www.mfao.es](http://www.mfao.es)

Finalmente cabe indicar que, a fecha actual, los precios de los vencimientos más cercanos cotizan más bajos que los más lejanos, ampliándose la diferencia existente con respecto a la semana pasada. Así, los precios de los contratos con vencimientos situado en noviembre de 2011 cotizan a 1.638 €, subiendo en cada uno de los posteriores hasta alcanzar los 1.745 € en noviembre de 2012. Por todo ello parece que los operadores, a día de hoy, creen que los precios van a subir en el futuro en una cuantía superior a la que se creía la semana anterior.

### Análisis gráfico de velas japonesas

Analizando las cotizaciones mediante gráficos de velas se puede estudiar la evolución que han seguido los distintos vencimientos semanales. En este tipo de gráficos se estudia tanto la el volumen negociado del vencimiento (barra color morado), como la evolución seguida en la cotización, que viene a ser el gráfico de velas propiamente dicho. Así el color indica si el vencimiento ha subido (blanco) o bajado (negro), la cotización máxima y mínima de la semana (línea vertical), y las cotizaciones de apertura y cierre (área del gráfico).

**Gráfico 9** Estructura de un gráfico de velas japonesas.

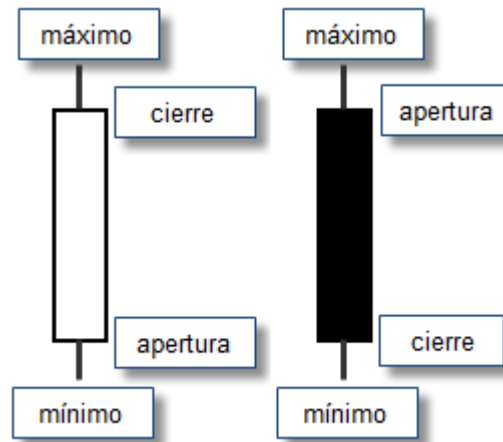

Analizando los distintos vencimientos existentes en el mercado de futuros se pueden extraer las siguientes conclusiones:

- Noviembre de 2011: Observando la barra morada se puede estudiar cómo ha sido uno de los dos vencimientos negociados durante el período. Por otro lado, el gráfico de velas, con forma de *martillo negro*, viene a indicar cómo este vencimiento ha bajado (color negro), coincidiendo su precio de apertura con el máximo, y el de cierre estando situado entre el máximo y el mínimo. Esto responde a un patrón de cambio e indica un probable debilitamiento de la tendencia bajista.
- Enero de 2012: No se han producido negociaciones con este vencimiento. El gráfico de velas, responde al patrón denominado *martillo negro invertido*, en el que el mínimo coincide con el precio de cierre, y el de apertura se sitúa en una posición media. Viene a responder a un patrón de cambios e indica un probable debilitamiento de la tendencia alcista, encontrándose frente a una resistencia.
- Marzo de 2012: Sigue la misma tendencia que enero de 2012.
- Mayo de 2012: Situación parecida a enero de 2012. En este caso el precio de apertura y cierre coincide con el mínimo de la semana, por lo que se dice que responde a un patrón de *lápida*.
- Julio de 2012: Sigue la misma tendencia que enero de 2012, aunque con la diferencia de que se trata del vencimiento más negociado.
- Septiembre de 2012: No se han producido negociaciones con este vencimiento. Por otro lado el gráfico de velas responde al patrón de *vela blanca marabozu*, en el que el precio ha subido (color blanco) y el precio de apertura coincide con el mínimo y el de cierre con el máximo. Se trata una tendencia de confirmación, de tipo alcista.

- Noviembre de 2012: Situación análoga a septiembre de 2012, en cuanto a volumen de negociación, y signo de la subida, aunque el gráfico de velas sea levemente distinto al responder al patrón de martillo invertido, siendo el valor de apertura el precio mínimo, y estando situado el de cierre entre el máximo y el mínimo. Se trata una tendencia de confirmación, de tipo alcista.

**Gráfico 10** Cotización promedio futuros de aceite de oliva. Gráfico de velas.

