



## INFORME MENSUAL DE SEGUIMIENTO: SECTOR DE ACEITE DE OLIVA. ANDALUCÍA

SEMANAS 50 de 2018-02 de 2019. CAMPAÑA 2018/19

### INFORME DE SEGUIMIENTO DE ACEITE DE OLIVA

#### CONTENIDO

|  |          |
|--|----------|
| <b>PRECIOS EN ORIGEN DE ACEITE DE OLIVA.....</b>   | <b>1</b> |
| <i>Precios medios mensuales en origen en Andalucía, a 31 de diciembre de 2018.....</i>   | <i>1</i> |
| <i>Precios internacionales en origen en los principales países productores, hasta la semana 52...3</i>                                     | <i>3</i> |
| <b>BALANCE DE CAMPAÑA.....</b>   | <b>5</b> |
| <i>Balance de campaña 2018/19, a 30 de noviembre de 2018.....</i>  | <i>5</i> |
| <i>Balance detallado de la campaña 2018/19 de producción de aceite de oliva en las almazaras andaluzas, a 30 de noviembre de 2018.....</i> | <i>7</i> |
| <b>ANEXO.....</b>  | <b>8</b> |

### PRECIOS EN ORIGEN DE ACEITE DE OLIVA

#### PRECIOS MEDIOS MENSUALES EN ORIGEN EN ANDALUCÍA, A 31 DE DICIEMBRE DE 2018

Los precios medios mensuales de las diversas categorías de aceite de oliva, hasta la última semana del mes de diciembre de 2018 (día 31), han alcanzando los valores de 2,80 €/kg para la categoría “**virgen extra**”, 2,39 €/kg para el “**virgen**” y 2,21 €/kg para el “**lampante**”, todos ellos inferiores a los registrados en el pasado mes (Gráfico 1). En este caso hay que destacar el bajo precio registrado por el “lampante”, inferior al mínimo registrado en el mes de mayo de la campaña anterior. Dado que nos encontramos en el tercer mes de la campaña, habrá que prestar atención al desarrollo de la misma en los próximos meses y a su posible influencia sobre los precios en origen<sup>1</sup>.

En el ANEXO, se representan los precios medios semanales en origen para Andalucía y para España, correspondientes a las últimas semanas.

<sup>1</sup>En octubre de 2018 la Consejería de Agricultura, Pesca y Desarrollo Rural dio a conocer el Aforo de olivar para la campaña 2018/19, según el cual se estiman para Andalucía una producción de 6.443.315 toneladas de aceituna y de 1.339.712 toneladas de aceite de oliva. En este sentido, la producción estimada de aceite de oliva supera en un 39,9% a la de la campaña 2017/18 y en un 27,0% a la media de las últimas cinco campañas.

**Gráfico 1** Evolución mensual de los precios (medios mensuales) en origen de aceite de oliva (“virgen extra”, “virgen” y “lampante”) en Andalucía, desde diciembre de 2017 a diciembre de 2018 (media mensual hasta el día 31).

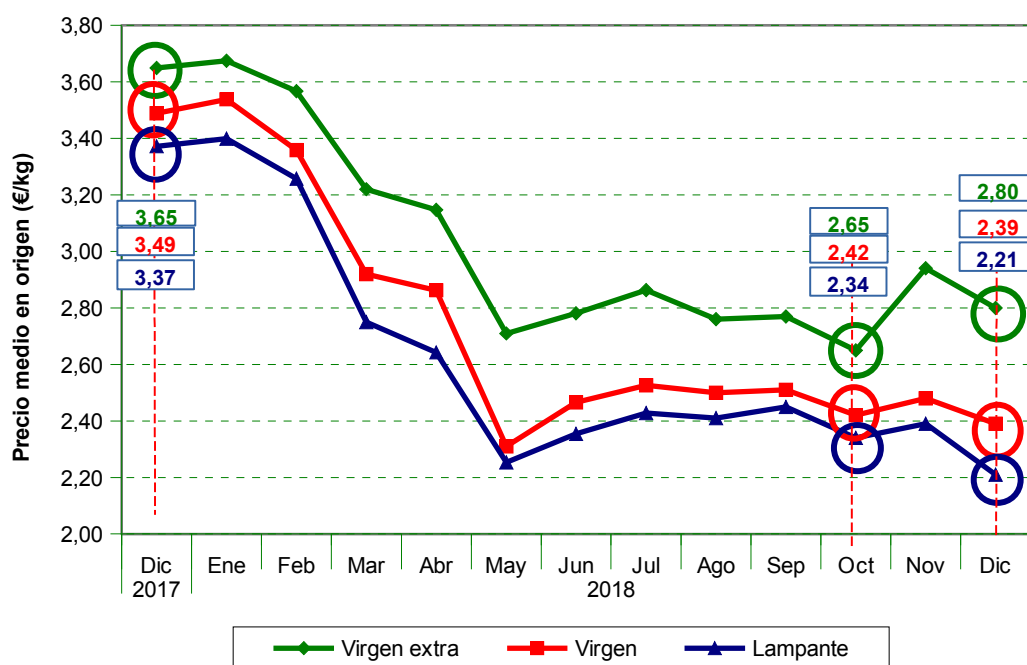

Fuente: Observatorio de Precios y Mercados. Consejería de Agricultura, Pesca y Desarrollo Rural.

## PRECIOS INTERNACIONALES EN ORIGEN EN LOS PRINCIPALES PAÍSES PRODUCTORES, HASTA LA SEMANA 52

Hasta la semana 52 Italia volvió a registrar el mayor precio en origen en “virgen extra” con 5,62 €/kg, continuando con la tendencia creciente iniciada en el mes de junio. En cuanto al resto de países (España, Grecia y Túnez), los precios en origen del “virgen extra” descendieron ligeramente respecto al mes anterior, encontrándose en la semana 52 entre 2,73 y 3,23 €/kg.

**Gráfico 2** Evolución de los precios medios semanales en origen del aceite de oliva “virgen extra” hasta la semana 52.

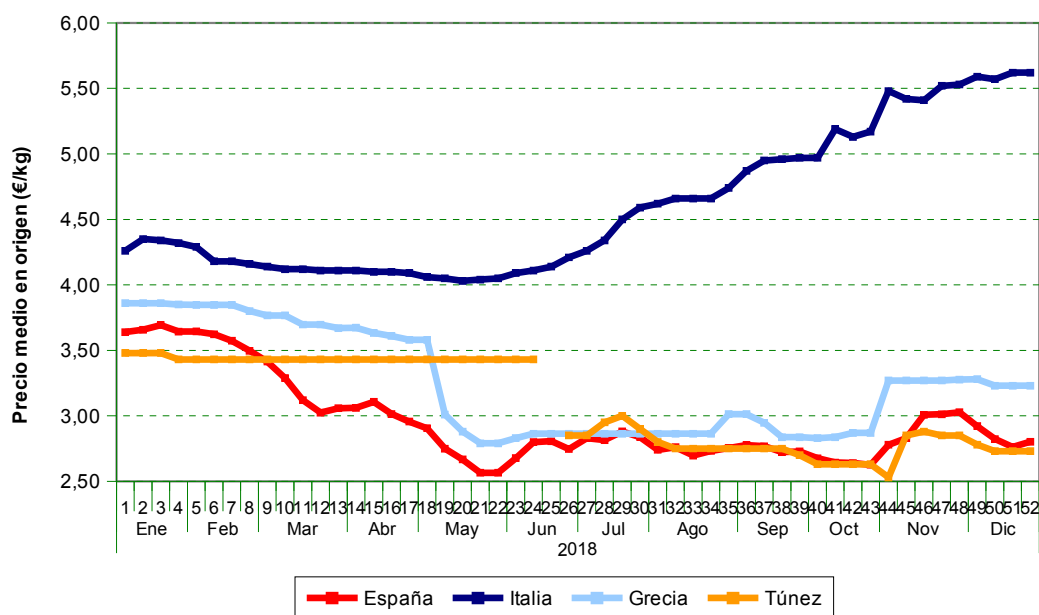

Fuente: ISMEA (Istituto di Servizi per il Mercato Agricolo Alimentare) (Italia) y Pool Red (Sistema de Información de Precios en Origen de aceite de oliva) (España).

En cuanto al resto de categorías, en la semana 52 Italia marcó el mayor precio en “virgen” (3,63 €/kg), mientras que España volvió a hacerlo en “lampante” (2,24 €/kg).

**Gráfico 3** Evolución de los precios medios en origen del aceite de oliva “virgen” y “lampante” hasta la semana 52.

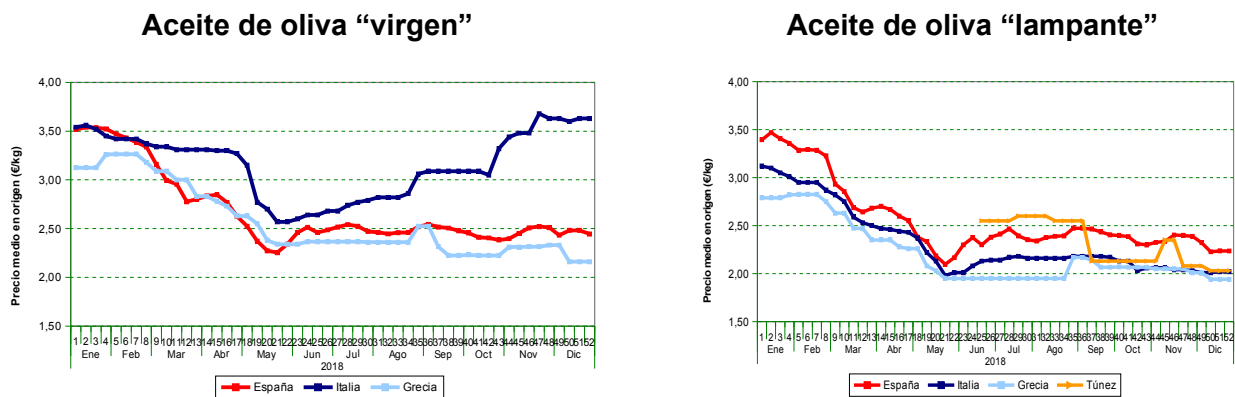

Fuente: ISMEA (Istituto di Servizi per il Mercato Agricolo Alimentare) (Italia) y Pool Red (Sistema de Información de Precios en Origen de aceite de oliva) (España).

Respecto a la diferencia existente en los principales países productores en los precios en origen por categorías, la mayor diferencia entre los precios de “virgen extra” y “lampante” tuvo lugar en Italia, mientras que España registró la menor diferencia.

**Tabla 1** Precios medios en origen por categorías en la semana 52, en los principales países productores.

| País   | Virgen Extra | Lampante | Diferencia (€) | %      |
|--------|--------------|----------|----------------|--------|
| España | 2,80         | 2,24     | 0,57           | 25,4%  |
| Italia | 5,62         | 2,02     | 3,60           | 178,2% |
| Grecia | 3,23         | 1,94     | 1,29           | 66,5%  |
| Túnez  | 2,73         | 2,03     | 0,70           | 34,5%  |

Fuente: ISMEA (Istituto di Servizi per il Mercato Agricolo Alimentare) (Italia) y Pool Red (Sistema de Información de Precios en Origen de aceite de oliva) (España).



## BALANCE DE CAMPAÑA

### BALANCE DE CAMPAÑA 2018/19, A 30 DE NOVIEMBRE DE 2018

Según la AICA, la producción nacional de aceite de oliva a 30 de noviembre de 2018 ha ascendido a **103.483 toneladas**, correspondiendo a Andalucía 62.507 toneladas (el 60,4% de la producción nacional).

Por otra parte, las importaciones registradas a 30 de noviembre fueron de **25.000 toneladas**, mientras que las **exportaciones** y el **mercado interior aparente** ascendieron a **161.500** y **71.600 toneladas** respectivamente. Por último, las existencias finales a 30 de noviembre ascendieron a **270.800 toneladas**, de las cuales el 50,8% (137.657 toneladas) se localizaron en las almazaras.

En el Gráfico 4 se representan todos los elementos del balance de la campaña 2018/19 a 30 de noviembre, así como los valores medios registrados en las cinco campañas anteriores (2012/13-2016/17). En este sentido, hay que destacar que las importaciones se situaron claramente por encima de la media de las cinco últimas campañas. En cuanto a la producción y a las existencias finales, ambas se situaron por debajo de sus medias respectivas. No obstante, hay que indicar que la causa del escaso volumen producido a 30 de noviembre se encuentra en el retraso generado en la campaña de recolección como consecuencia de las condiciones climáticas. Por otra parte, el mercado interior aparente y las exportaciones, mostraron valores cercanos a sus valores medios.

**Gráfico 4** Comparación de los balances de campaña en España (a 30 de noviembre) entre 2012/13 y 2018/19, y la media de las cinco últimas campañas.

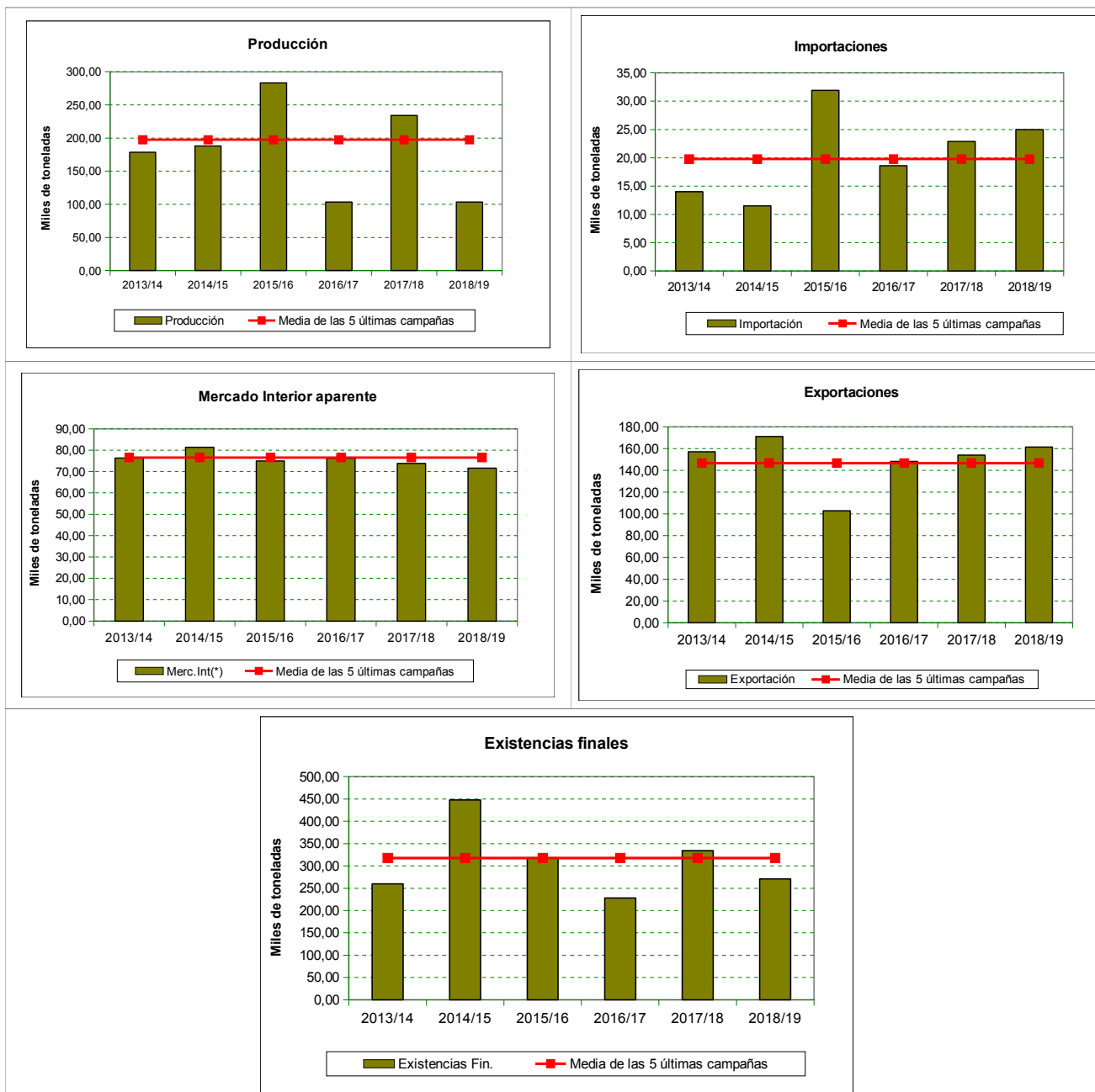

Fuente: Agencia de Información y Control Alimentarios (AICA). Últimos datos disponibles. Fecha de extracción de datos: 10/01/2019.



## BALANCE DETALLADO DE LA CAMPAÑA 2018/19 DE PRODUCCIÓN DE ACEITE DE OLIVA EN LAS ALMAZARAS ANDALUZAS, A 30 DE NOVIEMBRE DE 2018

A partir del balance detallado de la campaña 2018/19 a 30 de noviembre para las almazaras andaluzas, se obtienen unas **entradas de aceite de oliva totales de 64.526 toneladas**. En cuanto a las **salidas de aceite**, éstas ascendieron a **136.384 toneladas**. Considerando estas entradas y salidas de aceite de oliva, y teniendo en cuenta las existencias iniciales, se obtienen unas **existencias finales en las almazaras andaluzas de 86.240 toneladas**, el 62,7% de las existencias de aceite de oliva en las almazaras nacionales a la misma fecha.

Tabla 2 Balance detallado de la campaña 2018/19 en las almazaras andaluzas, a 30 de noviembre de 2018.

| Provincia        | Almazaras  | Existencias<br>iniciales | Entradas (toneladas) |              |               | Salidas (toneladas)  |                                  |               |              |                | Existencias<br>finales |
|------------------|------------|--------------------------|----------------------|--------------|---------------|----------------------|----------------------------------|---------------|--------------|----------------|------------------------|
|                  | Número     | Toneladas                | Producción           | Otras        | Total         | Envasadora<br>propia | Otras<br>entidades<br>nacionales | Exportación   | Otras        | Total          | Toneladas              |
| Almería          | 29         | 1.762                    | 3.870                |              | 3.870         | 494                  | 1.334                            | 804           |              | 2.633          | 3.000                  |
| Cádiz            | 18         | 1.226                    | 1.567                |              | 1.567         | 505                  | 955                              | 27            |              | 1.487          | 1.306                  |
| Córdoba          | 183        | 29.757                   | 17.849               | 241          | 18.091        | 1.863                | 20.193                           | 2.714         | 871          | 25.641         | 22.207                 |
| Granada          | 111        | 16.586                   | 3.989                |              | 3.989         | 1.327                | 10.271                           | 1.379         | 37           | 13.014         | 7.561                  |
| Huelva           | 18         | 722                      | 2.017                |              | 2.017         | 185                  | 428                              | 130           |              | 743            | 1.996                  |
| Jaén             | 326        | 87.269                   | 12.623               | 1.741        | 14.364        | 3.463                | 52.554                           | 9.320         | 3.958        | 69.295         | 32.338                 |
| Málaga           | 77         | 5.972                    | 4.413                | 34           | 4.447         | 728                  | 5.005                            | 370           | 8            | 6.111          | 4.307                  |
| Sevilla          | 85         | 14.804                   | 16.183               |              | 16.183        | 750                  | 13.412                           | 2.286         | 1.013        | 17.461         | 13.526                 |
| <b>ANDALUCÍA</b> | <b>847</b> | <b>158.098</b>           | <b>62.510</b>        | <b>2.016</b> | <b>64.526</b> | <b>9.316</b>         | <b>104.152</b>                   | <b>17.029</b> | <b>5.887</b> | <b>136.384</b> | <b>86.240</b>          |

Fuente: Agencia de Información y Control Alimentarios (AICA). Últimos datos disponibles. Fecha de extracción de datos: 10/01/2019.



## ANEXO

En la Tabla 3 pueden observarse los últimos precios medios semanales en origen de los diferentes tipos de aceites de oliva en Andalucía, en el que se constata el descenso de éstos a lo largo del mes de diciembre en las tres categorías comercializadas.

**Tabla 3** Cantidades y precios de los aceites de oliva vendidos en las últimas semanas por las almazaras andaluzas colaboradoras con el Observatorio de Precios y Mercados de la Consejería de Agricultura, Pesca y Desarrollo Rural hasta la semana 1 de 2019.

| Semana nº | Periodo    |            | Aceite oliva total |              | Virgen extra |              | Virgen       |              | Lampante B1º |              |
|-----------|------------|------------|--------------------|--------------|--------------|--------------|--------------|--------------|--------------|--------------|
|           |            |            | Cantidad (t)       | Precio (€/t) | Cantidad (t) | Precio (€/t) | Cantidad (t) | Precio (€/t) | Cantidad (t) | Precio (€/t) |
| 37        | 10/09/2018 | 16/09/2018 | 3.840,76           | 2.631        | 1.947,76     | 2.760        | 1.597,00     | 2.510        | 296,00       | 2.430        |
| 38        | 17/09/2018 | 23/09/2018 | 5.400,26           | 2.641        | 2.795,00     | 2.770        | 1.653,72     | 2.540        | 951,54       | 2.440        |
| 39        | 24/09/2018 | 30/09/2018 | 4.013,70           | 2.551        | 1.825,02     | 2.680        | 1.871,00     | 2.450        | 317,68       | 2.400        |
| 40        | 01/10/2018 | 07/10/2018 | 6.499,94           | 2.587        | 3.153,82     | 2.690        | 2.664,42     | 2.510        | 681,70       | 2.410        |
| 41        | 08/10/2018 | 14/10/2018 | 2.755,42           | 2.546        | 1.281,42     | 2.730        | 850,00       | 2.390        | 624,00       | 2.380        |
| 42        | 15/10/2018 | 21/10/2018 | 4.570,66           | 2.468        | 2.354,43     | 2.580        | 1.737,42     | 2.360        | 478,81       | 2.310        |
| 43        | 22/10/2018 | 28/10/2018 | 3.621,31           | 2.447        | 1.677,25     | 2.610        | 1.149,36     | 2.330        | 794,70       | 2.270        |
| 44        | 29/10/2018 | 04/11/2018 | 1.630,36           | 2.493        | 800,98       | 2.620        | 429,00       | 2.400        | 400,38       | 2.340        |
| 45        | 05/11/2018 | 11/11/2018 | 2.512,02           | 2.528        | 946,82       | 2.660        | 1.112,20     | 2.480        | 453,00       | 2.370        |
| 46        | 12/11/2018 | 18/11/2018 | 927,92             | 2.819        | 601,92       | 3.030        | 121,00       | 2.460        | 205,00       | 2.410        |
| 47        | 19/11/2018 | 25/11/2018 | 2.093,70           | 2.918        | 1.545,22     | 3.070        | 455,48       | 2.510        | 93,00        | 2.400        |
| 48        | 26/11/2018 | 02/12/2018 | 1.338,80           | 2.874        | 998,80       | 3.010        | 204,00       | 2.490        | 136,00       | 2.450        |
| 49        | 03/12/2018 | 09/12/2018 | 1.518,86           | 2.886        | 1.173,86     | 3.040        | 200,00       | 2.410        | 145,00       | 2.300        |
| 50        | 10/12/2018 | 16/12/2018 | 4.075,84           | 2.693        | 3.175,56     | 2.790        | 575,00       | 2.470        | 325,28       | 2.140        |
| 51        | 17/12/2018 | 23/12/2018 | 4.122,42           | 2.668        | 3.419,70     | 2.740        | 475,72       | 2.350        | 227,00       | 2.250        |
| 52        | 24/12/2018 | 30/12/2018 | 2.271,76           | 2.587        | 1.493,70     | 2.760        | 328,00       | 2.300        | 450,06       | 2.220        |
| 1         | 31/12/2018 | 06/01/2019 | 1.609,99           | 2.595        | 1.334,99     | 2.680        | 50,00        | 2.270        | 225,00       | 2.160        |

Fuente: Observatorio de Precios y Mercados. Consejería de Agricultura, Pesca y Desarrollo Rural. Fecha de extracción de datos: 10/01/2019.





Por otra parte, en la Tabla 4 se exponen los precios medios nacionales, proporcionados por las almazaras adscritas a Pool Red, en los cuales se constata una tendencia similar a la comentada para el caso de Andalucía.

**Tabla 4** Precios medios nacionales en origen de aceite de oliva en las almazaras adscritas a Pool Red hasta la semana 2 de 2019.

| Semana número | Periodo    |            | Aceite de oliva total |        | "Virgen Extra" |        | "Virgen" |        | "Lampante" |        | Otros aceites de "calidad inferior" |        |
|---------------|------------|------------|-----------------------|--------|----------------|--------|----------|--------|------------|--------|-------------------------------------|--------|
|               |            |            | Cantidad              | Precio | Cantidad       | Precio | Cantidad | Precio | Cantidad   | Precio | Cantidad                            | Precio |
|               |            |            | (t)                   | (€/kg) | (t)            | (€/kg) | (t)      | (€/kg) | (t)        | (€/kg) | (t)                                 | (€/kg) |
| 37            | 07/09/2018 | 13/09/2018 | 6.735,50              | 2,619  | 3.248,50       | 2,769  | 1.786,00 | 2,516  | 1.619,00   | 2,464  | 82,00                               | 1,973  |
| 38            | 14/09/2018 | 20/09/2018 | 10.305,25             | 2,610  | 5.853,86       | 2,724  | 1.835,65 | 2,506  | 2.579,74   | 2,436  | 36,00                               | 1,900  |
| 39            | 21/09/2018 | 27/09/2018 | 7.384,37              | 2,603  | 4.137,73       | 2,729  | 1.865,50 | 2,476  | 1.363,00   | 2,402  | 18,14                               | 2,085  |
| 40            | 28/09/2018 | 04/10/2018 | 11.309,72             | 2,556  | 5.599,50       | 2,676  | 4.528,00 | 2,453  | 1.128,42   | 2,398  | 53,80                               | 1,975  |
| 41            | 05/10/2018 | 11/10/2018 | 8.459,71              | 2,521  | 4.238,65       | 2,645  | 1.795,06 | 2,411  | 2.404,00   | 2,386  | 22,00                               | 2,241  |
| 42            | 12/10/2018 | 18/10/2018 | 7.165,89              | 2,468  | 2.706,66       | 2,647  | 2.936,00 | 2,400  | 1.487,00   | 2,307  | 36,23                               | 1,263  |
| 43            | 19/10/2018 | 25/10/2018 | 7.917,32              | 2,483  | 3.911,62       | 2,635  | 1.659,20 | 2,383  | 2.333,00   | 2,302  | 13,50                               | 1,974  |
| 44            | 26/10/2018 | 01/11/2018 | 5.903,41              | 2,574  | 3.046,85       | 2,779  | 1.266,80 | 2,396  | 1.589,00   | 2,325  | 0,76                                | 0,500  |
| 45            | 02/11/2018 | 08/11/2018 | 8.910,92              | 2,554  | 3.458,95       | 2,830  | 2.834,50 | 2,449  | 2.445,98   | 2,335  | 171,49                              | 1,845  |
| 46            | 09/11/2018 | 15/11/2018 | 6.021,34              | 2,739  | 3.226,10       | 3,008  | 895,00   | 2,507  | 1.821,00   | 2,401  | 79,24                               | 2,200  |
| 47            | 16/11/2018 | 22/11/2018 | 7.555,52              | 2,840  | 5.067,10       | 3,013  | 1.867,00 | 2,521  | 600,00     | 2,397  | 21,42                               | 2,193  |
| 48            | 23/11/2018 | 29/11/2018 | 6.298,70              | 2,789  | 3.725,58       | 3,015  | 1.724,88 | 2,503  | 841,66     | 2,382  | 6,58                                | 2,154  |
| 49            | 30/11/2018 | 06/12/2018 | 7.926,22              | 2,761  | 5.796,51       | 2,922  | 276,00   | 2,432  | 1.798,65   | 2,323  | 55,06                               | 1,743  |
| 50            | 07/12/2018 | 13/12/2018 | 10.717,31             | 2,673  | 7.270,36       | 2,823  | 1.977,00 | 2,482  | 1.388,87   | 2,227  | 81,08                               | 1,483  |
| 51            | 14/12/2018 | 20/12/2018 | 14.513,70             | 2,594  | 8.862,52       | 2,762  | 2.465,00 | 2,482  | 2.934,46   | 2,237  | 251,72                              | 1,931  |
| 52            | 21/12/2018 | 27/12/2018 | 7.291,27              | 2,628  | 4.490,17       | 2,803  | 1.643,00 | 2,444  | 1.075,00   | 2,235  | 83,10                               | 1,898  |
| 1             | 28/12/2018 | 03/01/2019 | 6.323,59              | 2,504  | 3.507,49       | 2,672  | 1.498,10 | 2,428  | 964,00     | 2,246  | 354,00                              | 1,867  |
| 2             | 04/01/2019 | 10/01/2019 | 4.607,63              | 2,573  | 3.803,63       | 2,655  | 254,00   | 2,346  | 475,00     | 2,134  | 75,00                               | 1,950  |

Fuente: Pool Red. Fecha de extracción de datos: 10/01/2019.