

## INFORME DE SEGUIMIENTO. ACEITE DE OLIVA. Semanas del 04/07 al 01/08. Campaña 2012/13

### BALANCE DE LA CAMPAÑA 2012/13, A 30 DE JUNIO

Los datos que se exponen a continuación proceden de la última actualización publicada por la Agencia para el Aceite de Oliva (AAO) y hacen referencia al acumulado nacional de la campaña 2012/13 hasta el 30 de junio comparándolos con los de las cinco campañas precedentes.

**Tabla 1** Movimientos totales de aceite de oliva (en miles de toneladas) del 1 de octubre al 30 de junio, periodo 2007/08-2012/13.

	2007/08	2008/09	2009/10	2010/11	2011/12	2012/13
<b>Producción</b>	1.236,10	1.030,00	1.401,00	1.390,90	1.613,90	614,10
<b>Importación</b>	51,00	29,60	39,60	31,70	49,40	88,80
<b>Mercado Interior</b>	420,50	403,70	409,60	429,30	434,10	362,20
<b>Exportación</b>	481,00	491,00	552,00	608,10	640,60	433,40
<b>Existencias Fin.</b>	717,40	590,60	764,70	805,90	1.062,70	599,80

Fuente: AAO.

**Tabla 2** Movimientos mensuales de aceite de oliva (en miles de toneladas) en la campaña 2012/13, a 30 de junio.

	Producción	Importaciones	Exportaciones	Mercado interior	Existencias finales
<b>Octubre</b>	6,60	6,70	68,60	39,00	598,20
<b>Noviembre</b>	87,40	6,10	62,30	39,00	590,40
<b>Diciembre</b>	296,40	10,10	47,40	43,20	806,30
<b>Enero</b>	158,80	8,50	43,60	42,90	887,10
<b>Febrero</b>	49,20	13,90	38,60	45,10	866,50
<b>Marzo</b>	10,20	14,80	38,00	27,50	826,00
<b>Abril</b>	5,00	12,30	41,00	44,60	757,70
<b>Mayo</b>	0,50	8,40	43,90	41,40	681,30
<b>Junio</b>	0,00	8,00	50,00	39,50	599,80

Fuente: AAO.

### PRODUCCIÓN

La producción de aceite de oliva en almazara durante la campaña 2012/13, a 30 de junio, ha alcanzado en España la cifra de **614.100 toneladas**, lo que supone un

**descenso del 61,95% respecto a la campaña anterior 2011/12, y del 53,98% respecto a la media de las cinco campañas precedentes.**

De la mencionada producción nacional, a 30 de junio, a **Andalucía** le corresponde, según la AAO, una cantidad de **475.799,50 toneladas**, es decir, el **77,48%** de la producción española.

## COMERCIO EXTERIOR

Las importaciones registradas en la campaña 2012/13 a 30 de junio ascienden a un total de **88.800 toneladas**, lo que supone un aumento del **79,76%** respecto a la campaña 2011/12 y del **120,57%** respecto a la media de las cinco campañas anteriores.

Por su parte, las exportaciones hasta la fecha han sido de **433.400 toneladas**, un **32,34%** inferior a la campaña 2011/12 y un **21,85%** menos respecto a la media de las cinco campañas anteriores.

## MERCADO INTERIOR APARENTE

Este concepto representa el consumo global interno (es decir, toda salida que no es mercado exterior, incluyendo pérdidas por refinado y otras causas), y ascendió a 30 de junio de la presente campaña a **362.200 toneladas**, un **16,56%** menos que en el mismo período de la campaña 2011/12 y un **13,65%** por debajo de la media de las cinco campañas anteriores.

## EXISTENCIAS

Las existencias de aceite a 30 de junio se cuantifican en **599,80 miles de toneladas**, de las cuales **416,70 miles** se encuentran en poder de las almazaras. **Este nivel de existencias es un 43,56% inferior al que existía al final de junio de la campaña pasada 2011/12**, y un **23,91%** inferior a la media de las cinco campañas anteriores a finales de ese mismo mes (2007/08 a 2011/12).

## PRECIOS EN ORIGEN

En el Gráfico 1 se observa la evolución del precio medio mensual **en origen** del aceite de oliva “**virgen extra**”, desde el mes de julio de 2012 al de julio de 2013. En este sentido, el precio medio en origen mensual del aceite de oliva “virgen extra” hasta la quinta semana del mes de julio de 2013 (día 31) ha sido de **2,685 €/kg**, un **2,83% inferior al registrado el pasado mes** de junio y un **44,23% superior al registrado hace un año**, en julio de 2012, que era entonces de 1,862 €/kg. Por otra parte, el precio medio mensual de julio de 2013 (día 31) es un **6,19% superior al registrado al inicio de campaña (mes de octubre)**, que fue de 2,529 €/kg.

**Gráfico 1** Evolución mensual de los precios (medios mensuales) en origen del aceite de oliva “virgen extra” de España, desde el mes de julio de 2012 al mes de julio de 2013 (media mensual hasta el día 31).

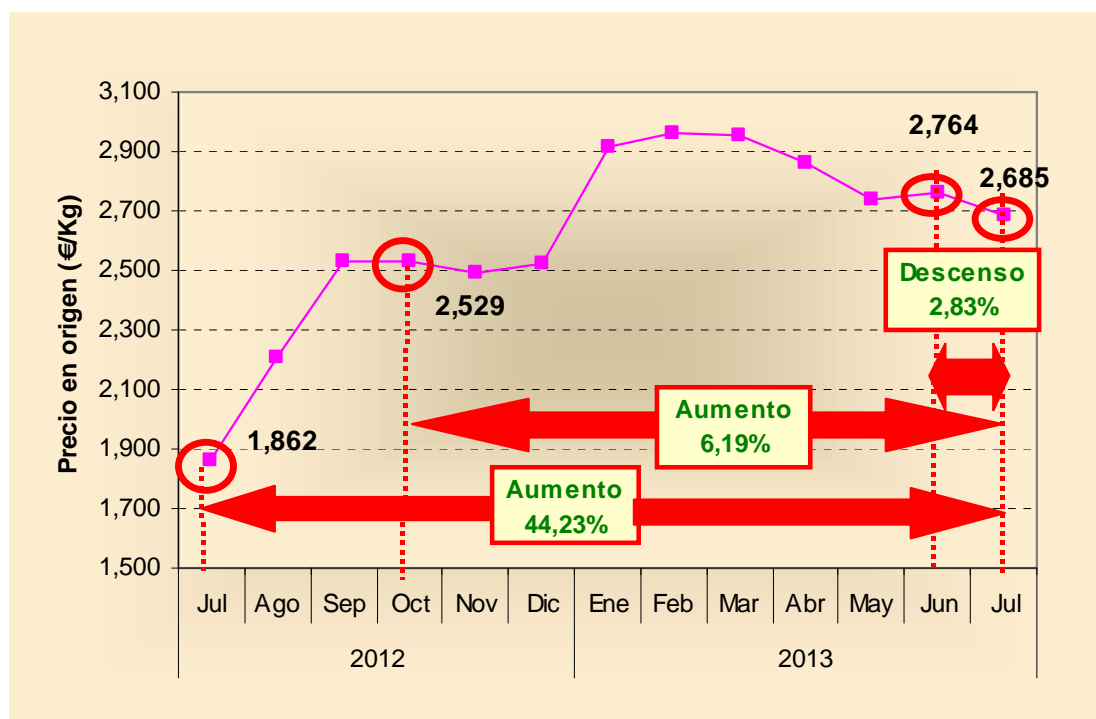

Fuente: Pool Red.

Por su parte, en la Tabla 3 pueden observarse los últimos precios medios semanales de los diferentes tipos de aceites de oliva. Tras la consolidación de los precios en origen en el primer trimestre de 2013, éstos han iniciado un descenso en todas las categorías.

**Tabla 3** Cantidades y precios de los aceites de oliva vendidos en las últimas semanas por las almazaras adscritas a Pool Red.

Semana	Aceite de oliva total		"Virgen Extra"		"Virgen"		"Lampante" (2 <sup>o</sup> )		Otros aceites "de calidad inferior"	
	Cantidad (t)	Precio (€/kg)	Cantidad (t)	Precio (€/kg)	Cantidad (t)	Precio (€/kg)	Cantidad (t)	Precio (€/kg)	Cantidad (t)	Precio (€/kg)
19-04-2013 al 25-04-2013	3.156,04	2,615	1.444,04	2,844	930,00	2,527	757,00	2,300	25,00	2,224
26-04-2013 al 02-05-2013	2.506,27	2,552	937,40	2,770	1.058,00	2,531	452,78	2,347	58,09	0,998
03-05-2013 al 09-05-2013	3.730,88	2,505	1.367,74	2,796	871,00	2,426	1.460,56	2,321	31,58	0,595
10-05-2013 al 16-05-2013	4.937,26	2,399	1.305,11	2,676	1.609,00	2,397	2.012,19	2,227	10,96	1,197
17-05-2013 al 23-05-2013	7.892,21	2,345	1.156,74	2,704	1.176,00	2,406	5.543,00	2,259	16,47	1,678
24-05-2013 al 30-05-2013	4.428,59	2,443	1.173,62	2,716	1.754,00	2,427	1.461,77	2,285	39,20	0,948
31-05-2013 al 06-06-2013	11.965,82	2,518	4.424,70	2,718	2.399,52	2,527	5.083,60	2,346	58,00	2,012
07-06-2013 al 13-06-2013	8.100,37	2,570	2.706,77	2,819	2.139,80	2,563	3.239,00	2,369	14,80	1,934
14-06-2013 al 20-06-2013	5.376,46	2,558	1.175,96	2,776	3.099,50	2,543	1.050,00	2,371	51,00	2,288
21-06-2013 al 27-06-2013	6.719,89	2,599	3.041,37	2,730	2.733,00	2,546	910,00	2,338	35,52	2,164
28-06-2013 al 04-07-2013	6.623,44	2,483	2.282,90	2,710	1.600,00	2,460	2.613,38	2,325	127,16	1,955
05-07-2013 al 11-07-2013	5.830,69	2,558	3.079,83	2,687	1.460,06	2,488	1.279,80	2,340	11,00	1,400
12-07-2013 al 18-07-2013	9.059,61	2,408	1.669,50	2,655	2.269,50	2,464	5.068,61	2,304	52,00	2,133
19-07-2013 al 25-07-2013	3.437,75	2,465	895,79	2,666	1.625,28	2,448	877,68	2,305	39,00	2,127
26-07-2013 al 01-08-2013	1.070,00	2,482	278,50	2,630	729,00	2,447	43,50	2,296	19,00	2,104

Fuente: Elaboración propia a partir de Pool Red.

<sup>1</sup> El precio del aceite "lampante 2<sup>o</sup>" se calcula a partir de la información proporcionada por Pool Red para aceite "lampante B1<sup>o</sup>", aplicándole los coeficientes de reversión empleados en el Mercado de Futuros del Aceite de Oliva.

## MOVIMIENTOS DEL MERCADO DE FUTUROS

Durante este último mes, en el Mercado de Futuros del Aceite de Oliva se han materializado 10.458 contratos (10.458.000 Kg), cifra levemente superior a los 10.246 contratos que se registraron en el mes anterior, diferencia, en parte motivada por haberse producido el vencimiento de los contratos de julio.

Las cantidades negociadas en este mes son inferiores a los máximos de meses anteriores, (Gráfico 2 ). También ocurre lo mismo en las posiciones abiertas, que ya se sitúan en valores del año anterior (Gráfico 3 ). Los vencimientos más negociados han sido julio de 2013 (con 5.704 contratos), y septiembre de 2013 (con 2.741 contratos). Los vencimientos que más posiciones abiertas concentran son septiembre de 2013 (5.936 toneladas) y noviembre de 2013 (con 3.636 toneladas).

**Gráfico 2** Número de operaciones del mercado de futuros.

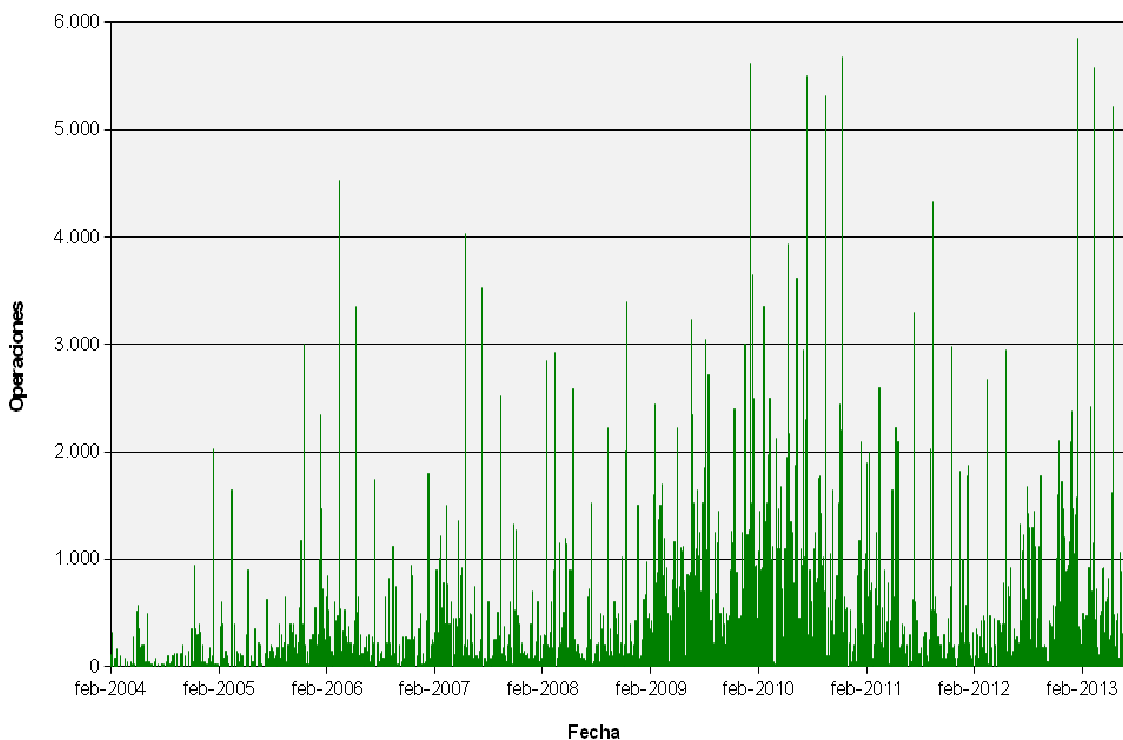

El precio de los contratos de futuros ha oscilado entre los 2.035 y los 2.410 €/t (Gráfico 4 ), frente a la banda en la que se movió durante el mes anterior, situada entre los 2.070 y los 2.485 €/t. El nivel de soporte para la cotización media de todos los vencimientos se ha perforado en este mes, estando situado el nuevo en 2.059 €/t, y el de resistencia en 2.244 €/t. En el periodo analizado destaca el día 15, en el que se registra el 42% de las operaciones, al producirse el vencimiento de los contratos de julio, y los días 17 y 23, en que no se registraron ninguna.

**Gráfico 3** Número de posiciones abiertas del mercado de futuros.

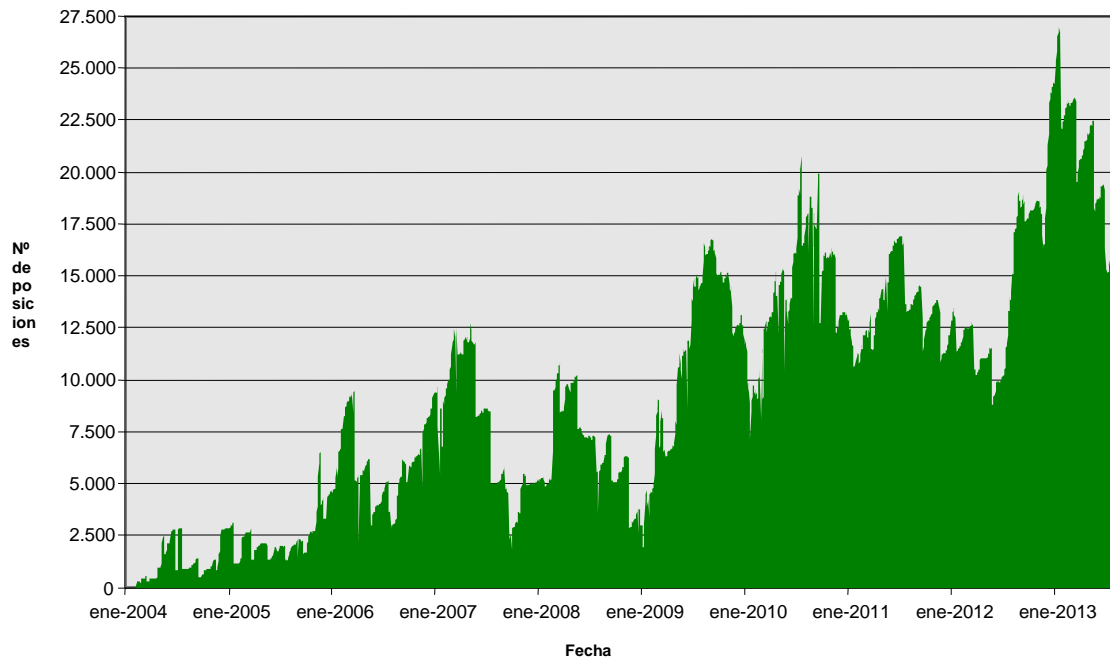

**Gráfico 4** Evolución del precio de cierre de los vencimientos de los dos últimos meses.

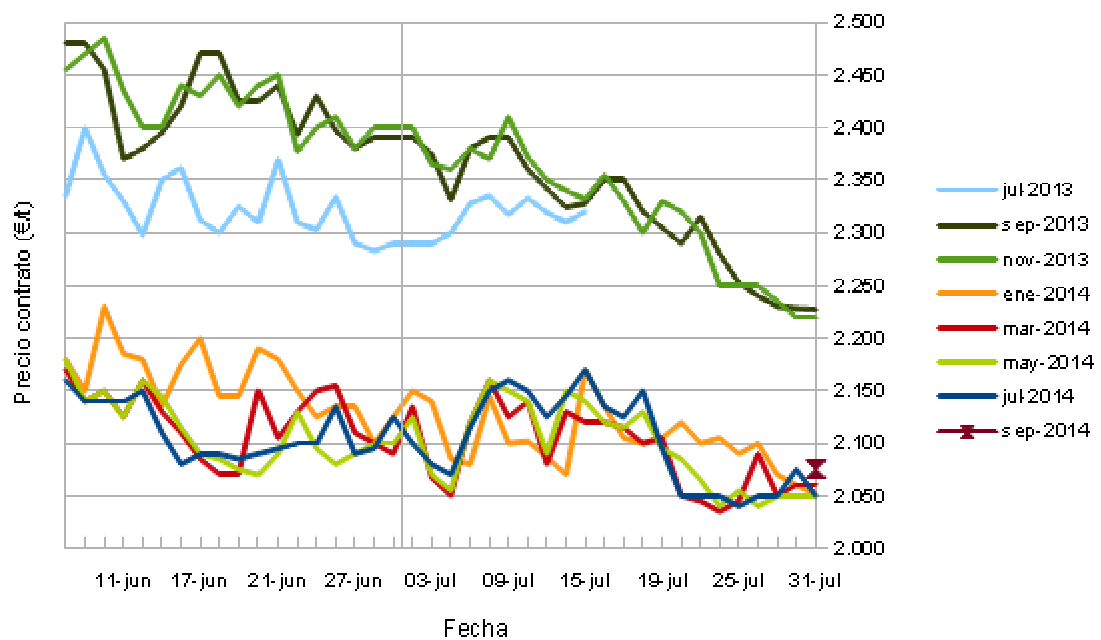

Vencimiento	Volumen mensual negociado (t)	Nº posiciones abiertas	Precio mensual (€/t)			
			Apertura	Máximo	Mínimo	Cierre
Julio – 2013	5.704	-	2.290	2.340	2.290	-
Septiembre – 2013	2.741	5.936	2.390	2.390	2.220	2.227
Noviembre – 2013	733	3.636	2.400	2.410	2.220	2.220
Enero – 2014	956	2.212	2.125	2.170	2.040	2.052
Marzo – 2014	186	563	2.090	2.160	2.035	2.060
Mayo – 2014	60	161	2.100	2.160	2.040	2.050
Julio – 2014	28	133	2.125	2.220	2.040	2.050
Sep – 2014	50	25	2.125	2.100	2.050	2.075
<b>Total</b>	<b>10.458</b>	<b>12.666</b>		<b>2.410</b>	<b>2.035</b>	

**El precio medio de los vencimientos ha bajado por sexto mes consecutivo.** Pese a ello, al cierre del mes, se **sigue superando levemente los precios, que, a la fecha, existían en la campaña anterior (2011/2012), como los de las tres precedentes (2010/2011, 2009/2010 y 2008/2009),** aunque lejos de los máximos de 2005 (Gráfico 6).

Haciendo un promedio entre los 7 vencimientos que simultáneamente pueden existir en el período de referencia, los de la campaña pasada se encontraban por estas fechas más bajos que a inicios de la misma (se pasó de 1.693 a los 2.035 €/t, subiendo un 20,2%), al igual que en la presente campaña (se ha pasado de 2.525 a 2.105 €/t, bajando un 16,6%).

La bajada de la cotización media del contrato de futuros en lo que llevamos de año 2013 ha sido de 547 €, frente a los 435 € de bajada del mes anterior.

**Gráfico 5** Cotización promedio de las seis últimas campañas de futuros de aceite de oliva.

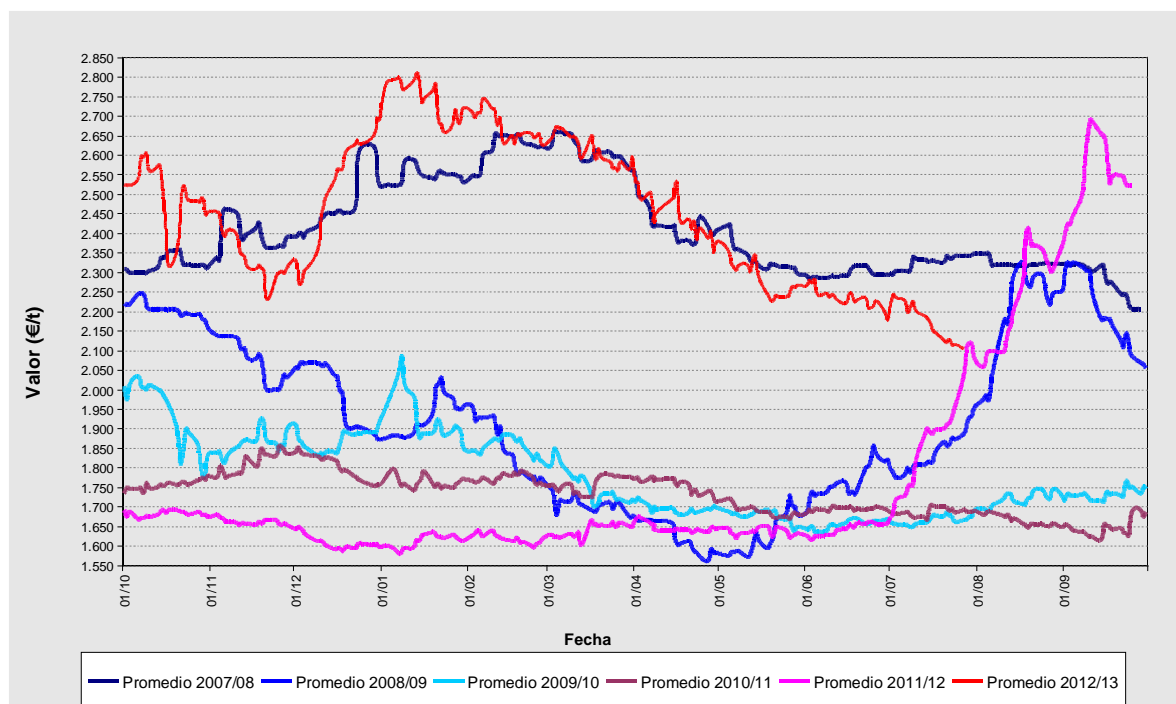

**Gráfico 6** Cotización promedio histórica futuros de aceite de oliva.



Finalmente cabe indicar que, a fecha actual, como regla general, los precios de los vencimientos más cercanos no cotizan por debajo de los más lejanos. Así, los precios de los contratos con vencimientos situado en septiembre de 2013 cotizan a 2.227 €, bajando hasta alcanzar los 2.052 en enero de 2014, subir hasta los 2.060 en marzo, volver a bajar a 2.050 en mayo y julio y finalmente subir hasta los 2.075 en septiembre de 2014. Todo ello da la impresión de que existe una gran incertidumbre en el mercado, pero, dentro de ésta, los operadores estarían operando con la impresión de que la campaña del año que viene tendría una producción mayor, dada la corrección que se produce en los precios a partir de 2014.

Si se analiza la evolución de los vencimientos del mes de septiembre de 2013 (Gráfico 7), que es el que más posiciones abiertas concentra, se puede comprobar cómo a inicios de su cotización tuvo un comportamiento fuertemente ascendente hasta llegar a alcanzar un máximo en septiembre de 2012. A partir de ese momento volvió a experimentar distintas oscilaciones que fueron alejando de los precios máximos, hasta que a finales del mes de noviembre, de nuevo volvió a experimentar una fuerte subida, tanto en precio como en operaciones, alcanzando un nuevo máximo a finales de enero. No obstante este máximo se ha ido diluyendo suavemente, hasta el mes de abril donde se produjo una bajada más pronunciada, ampliándose las oscilaciones en los meses de mayo, junio y julio.



**Gráfico 7** Evolución vencimiento de septiembre de 2013.

