

INFORME DE SEGUIMIENTO. ACEITE DE OLIVA. Semanas del 06/09 al 03/10. Campaña 2012/13

BALANCE DE LA CAMPAÑA 2012/13, A 31 DE AGOSTO

Los datos que se exponen a continuación proceden de la última actualización publicada por la Agencia para el Aceite de Oliva (AAO) y hacen referencia al acumulado nacional de la campaña 2012/13 hasta el 31 de agosto comparándolos con los de las cinco campañas precedentes.

Tabla 1 Movimientos totales de aceite de oliva (en miles de toneladas) del 1 de octubre al 31 de agosto, periodo 2007/08-2012/13.

	2007/08	2008/09	2009/10	2010/11	2011/12	2012/13
Producción	1.236,10	1.030,00	1.401,00	1.390,90	1.613,90	615,00
Importación	59,00	34,30	44,20	40,80	56,30	109,40
Mercado Interior	495,80	495,10	492,80	513,20	528,90	468,10
Exportación	603,60	609,00	701,70	749,10	795,90	550,00
Existencias Fin.	527,50	385,90	536,40	590,10	819,50	398,80

Fuente: AAO.

Tabla 2 Movimientos mensuales de aceite de oliva (en miles de toneladas) en la campaña 2012/13, a 31 de agosto.

	Producción	Importaciones	Exportaciones	Mercado interior	Existencias finales
Octubre	6,60	6,70	68,60	39,30	597,90
Noviembre	87,50	6,10	62,30	38,50	590,70
Diciembre	296,50	10,10	47,40	42,40	807,50
Enero	159,00	8,50	43,60	43,10	888,30
Febrero	49,20	13,90	38,60	45,60	867,20
Marzo	10,20	14,80	38,00	27,50	826,70
Abril	5,00	12,30	41,00	44,40	758,60
Mayo	1,00	8,40	43,90	42,00	682,10
Junio	0,00	15,50	52,00	44,80	600,80
Julio	0,00	8,10	59,60	55,20	494,10
Agosto	0,00	5,00	55,00	45,30	398,80

Fuente: AAO.

PRODUCCIÓN

La producción de aceite de oliva en almazara durante la campaña 2012/13, a 31 de agosto, ha alcanzado en España la cifra de **615.008,12 toneladas**, lo que supone un **descenso del 61,89% respecto a la campaña anterior 2011/12, y del 53,91%** respecto a la media de las cinco campañas precedentes.

De la mencionada producción nacional, a 31 de agosto, a **Andalucía** le corresponde, según la AAO, una cantidad de **476.224,21 toneladas**, es decir, el **77,43%** de la producción española.

COMERCIO EXTERIOR

Las importaciones registradas en la campaña 2012/13 a 31 de agosto ascienden a un total de **109.400 toneladas**, lo que supone un aumento del **94,32%** respecto a la campaña 2011/12 y del **133,16%** respecto a la media de las cinco campañas anteriores.

Por su parte, las exportaciones hasta la fecha han sido de **550.000 toneladas**, un **30,90%** inferior a la campaña 2011/12 y un **20,50%** menos respecto a la media de las cinco campañas anteriores.

MERCADO INTERIOR APARENTE

Este concepto representa el consumo global interno (es decir, toda salida que no es mercado exterior, incluyendo pérdidas por refinado y otras causas), y ascendió a 31 de agosto de la presente campaña a **468.100 toneladas**, un **11,50%** menos que en el mismo período de la campaña 2011/12 y un **7,34%** por debajo de la media de las cinco campañas anteriores.

EXISTENCIAS

Las existencias de aceite a 31 de agosto se cuantifican en **398,80 miles de toneladas**, de las cuales **266,16 miles** se encuentran en poder de las almazaras. **Este nivel de existencias es un 51,34% inferior al que existía al final de agosto de la campaña pasada 2011/12, y un 30,27% inferior a la media de las cinco campañas anteriores a finales de ese mismo mes (2007/08 a 2011/12).**

PRECIOS EN ORIGEN

En el Gráfico 1 se observa la evolución del precio medio mensual **en origen** del aceite de oliva “**virgen extra**” en Andalucía, desde el mes de septiembre de 2012 al de septiembre de 2013, a partir de los datos del *Observatorio de Precios y Mercados* de la Consejería de Agricultura, Pesca y Desarrollo Rural¹. En este sentido, el precio medio en origen mensual del aceite de oliva “virgen extra” hasta la cuarta semana del mes de septiembre de 2013 (día 28) ha sido de **2,550 €/kg**, un **2,30% inferior al registrado el pasado mes** de agosto y un **3,66% superior al registrado hace un año**, en septiembre de 2012, que era entonces de 2,460 €/kg. Por otra parte, el precio medio mensual de septiembre de 2013 (día 28) continúa prácticamente al mismo nivel que el **registrado al inicio de campaña (mes de octubre)**, de 2,560 €/kg, siendo un inapreciable **0,39% inferior**.

Gráfico 1 Evolución mensual de los precios (medios mensuales) en origen del aceite de oliva “virgen extra” en Andalucía, desde el mes de septiembre de 2012 al mes de septiembre de 2013 (media mensual hasta el día 28).

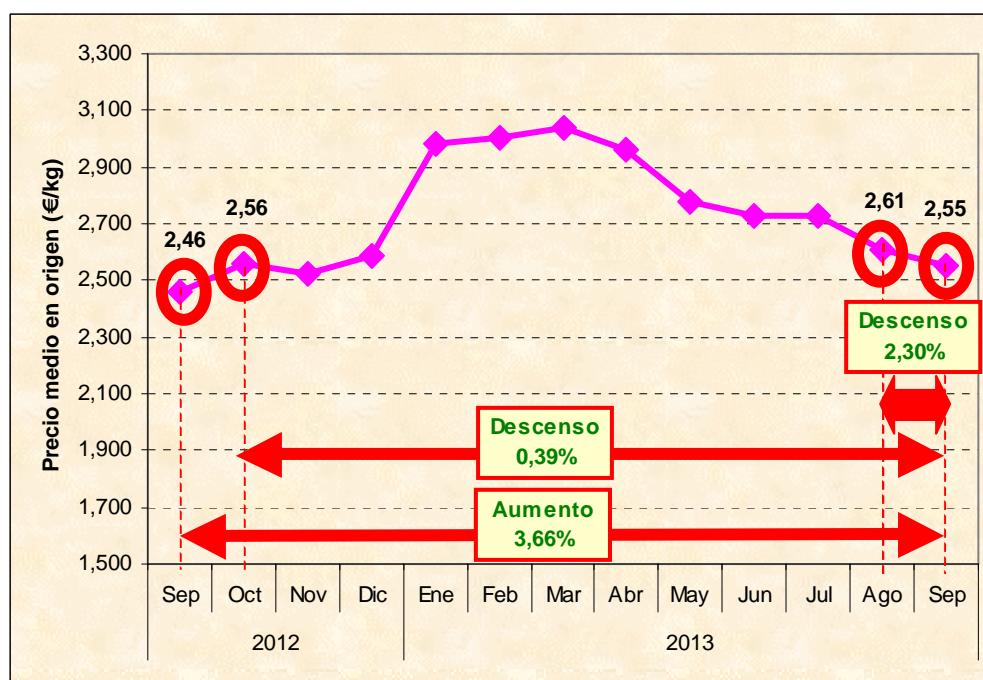

Fuente: Observatorio de Precios y Mercados. Consejería de Agricultura, Pesca y Desarrollo Rural.

¹ A modo de contraste, en el Anexo I se muestran los precios medios en origen a nivel nacional, registrados en las almazaras adscritas a Pool Red.

Por su parte, en la Tabla 3 pueden observarse los últimos precios medios semanales de los diferentes tipos de aceites de oliva en Andalucía, los cuales han continuado descendiendo a lo largo del tercer trimestre de 2013.

Tabla 3 Cantidades y precios de los aceites de oliva vendidos en las últimas semanas por las almazaras andaluzas colaboradoras con el Observatorio de Precios y Mercados de la Consejería de Agricultura, Pesca y Desarrollo Rural.

Semana nº	Periodo		Aceite oliva total		Virgen extra		Virgen		Lampante B1º	
			Cantidad (t)	Precio (€/t)	Cantidad (t)	Precio (€/t)	Cantidad (t)	Precio (€/t)	Cantidad (t)	Precio (€/t)
24	10/06/2013	16/06/2013	4.633,47	2.595	1.597,08	2.740	1.645,77	2.620	1.390,62	2.400
25	17/06/2013	23/06/2013	4.565,22	2.556	779,14	2.710	3.148,08	2.550	638,00	2.400
26	24/06/2013	30/06/2013	4.602,59	2.606	1.762,07	2.750	2.340,50	2.550	500,02	2.360
27	01/07/2013	07/07/2013	4.469,03	2.607	2.291,96	2.760	1.089,85	2.530	1.087,22	2.360
28	08/07/2013	14/07/2013	4.898,87	2.560	1.514,03	2.730	1.651,48	2.550	1.733,36	2.420
29	15/07/2013	21/07/2013	4.975,57	2.535	806,62	2.830	3.383,64	2.500	785,31	2.380
30	22/07/2013	28/07/2013	3.312,79	2.536	1.398,82	2.670	1.527,97	2.460	386,00	2.350
31	29/07/2013	04/08/2013	4.802,17	2.481	1.282,67	2.650	2.325,18	2.440	1.194,32	2.380
32	05/08/2013	11/08/2013	1.709,64	2.455	660,40	2.580	506,86	2.470	542,38	2.290
33	12/08/2013	18/08/2013	3.079,74	2.429	699,72	2.540	1.590,90	2.440	789,12	2.310
34	19/08/2013	25/08/2013	4.213,73	2.446	937,24	2.570	1.530,49	2.480	1.746,00	2.350
35	26/08/2013	01/09/2013	4.369,13	2.526	1.289,70	2.670	1.217,13	2.490	1.862,30	2.450
36	02/09/2013	08/09/2013	1.455,92	2.468	232,94	2.570	1.145,98	2.450	77,00	2.420
37	09/09/2013	15/09/2013	2.021,30	2.480	1.010,30	2.580	336,00	2.440	675,00	2.350
38	16/09/2013	22/09/2013	4.115,62	2.397	410,62	2.510	2.075,00	2.420	1.630,00	2.340
39	23/09/2013	29/09/2013	2.404,28	2.362	464,80	2.490	1.616,48	2.350	323,00	2.240

Fuente: Observatorio de Precios y Mercados. Consejería de Agricultura, Pesca y Medio Ambiente.

MOVIMIENTOS DEL MERCADO DE FUTUROS

Durante este último mes, en el Mercado de Futuros del Aceite de Oliva se han materializado 8.807 contratos (8.807.000 Kg), cifra inferior superior a los 8.152 contratos que se registraron en el mes anterior, diferencia, en parte motivada por haberse producido en este mes el vencimiento de los contratos de septiembre.

Las cantidades negociadas en este mes son inferiores a los máximos de meses anteriores, (Gráfico 2). También ocurre lo mismo en las posiciones abiertas, que ya se sitúan por debajo de los valores mínimos del año anterior (Gráfico 3). Los vencimientos más negociados han sido septiembre de 2013 (con 6.761 contratos), y noviembre de 2013 (con 904 contratos). Los vencimientos que más posiciones abiertas concentran son noviembre de 2013 (3.032 toneladas) y enero de 2014 (con 2.391 toneladas).

Gráfico 2 Número de operaciones del mercado de futuros.

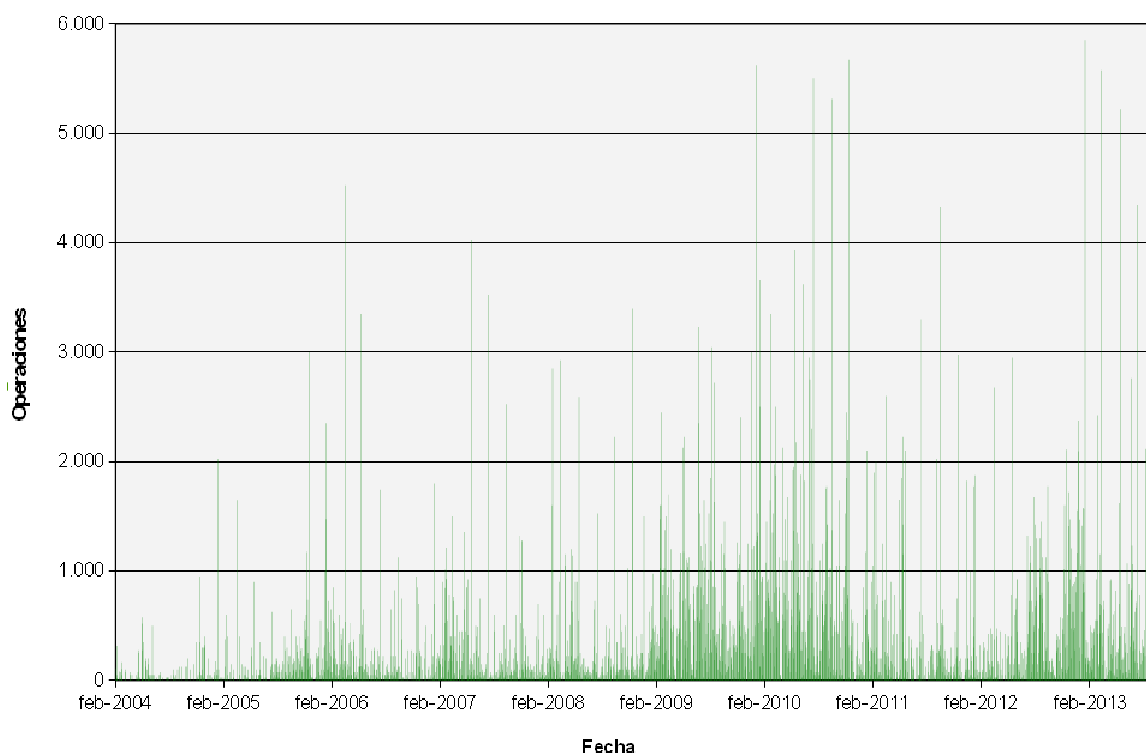

El precio de los contratos de futuros ha oscilado entre los 1.965 y los 2.320 €/t (Gráfico 4), frente a la banda en la que se movió durante el mes anterior, situada entre los 1.980 y los 2.360 €/t. El nivel de soporte para la cotización media de todos los vencimientos se ha perforado en este mes, estando situado el nuevo en 1.892 €/t, y el de resistencia en 2.140 €/t. En el periodo analizado destaca el día 16, en el que se registra el 54% de las operaciones y se registro el vencimiento de los contratos de septiembre, el 18 y el 30, donde no se produjeron operaciones, y el 2, donde se ha registrado la cotización media mínima de la campaña.

Gráfico 3 Número de posiciones abiertas del mercado de futuros.



Gráfico 4 Evolución del precio de cierre de los vencimientos de los dos últimos meses.



Vencimiento	Volumen mensual negociado (t)	Nº posiciones abiertas	Precio mensual (€/t)			
			Apertura	Máximo	Mínimo	Cierre
Septiembre – 2013	6.761	-	2.320	2.320	2.200	-
Noviembre – 2013	904	3.032	2.290	2.290	2.100	2.110
Enero – 2014	550	2.391	2.030	2.060	1.980	1.980
Marzo – 2014	67	856	2.013	2.050	1.965	1.965
Mayo – 2014	180	675	2.023	2.050	1.990	1.995
Julio – 2014	225	600	2.070	2.075	1.980	1.980
Sep – 2014	120	475	2.085	2.110	1.995	1.995
Total	8.807	8.029		2.320	1.965	

El precio medio de los vencimientos ha caído durante este mes después de la leve subida del mes anterior. Al cierre del mes, los precios se encuentran por debajo del precio de la campaña anterior (2011/2012), aunque por encima de las dos precedentes (2010/2011 y 2009/2010), y lejos de los máximos de 2005 (Gráfico 6).

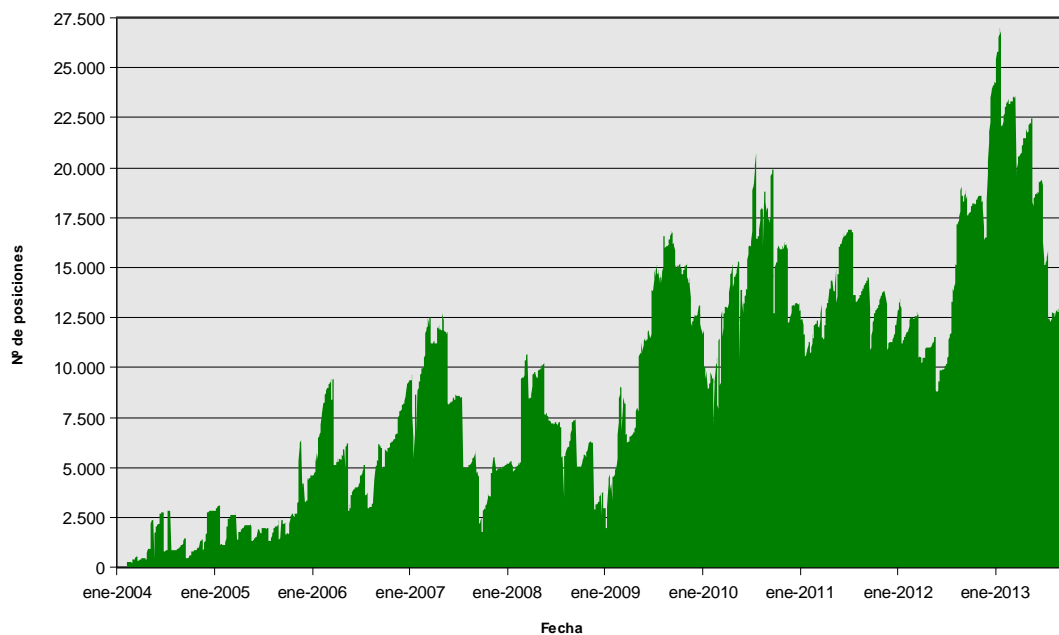
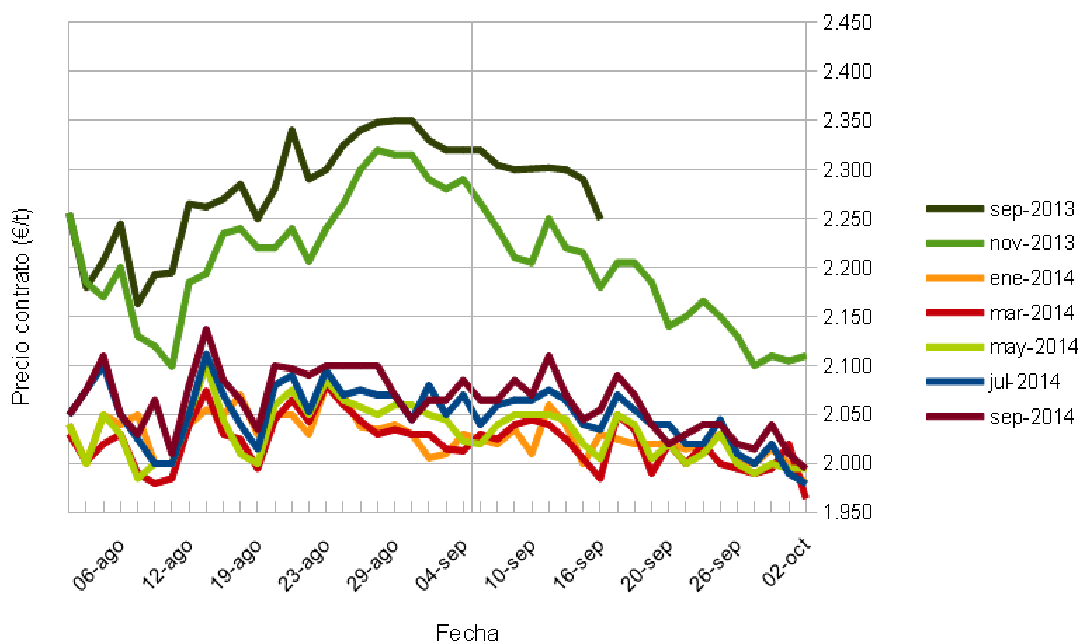
Haciendo un promedio entre los 7 vencimientos que simultáneamente pueden existir en el período de referencia, los de la campaña pasada se encontraban por estas fechas más altos que a inicios de la misma (se pasó de 1.693 a los 2.523 €/t, subiendo un 49%), a diferencia de la presente campaña, donde se encuentran más bajos que a inicios de la misma (se ha pasado de 2.525 a 2.004 €/t, bajando un 20,6%).

La bajada de la cotización media del contrato de futuros en lo que llevamos de año 2013 ha sido de 648 €, frente a los 533 € de bajada del mes anterior.

Gráfico 5 Cotización promedio de las seis últimas campañas de futuros de aceite de oliva.



Gráfico 6 Cotización promedio histórica futuros de aceite de oliva.



Finalmente cabe indicar que, a fecha actual, como regla general, los precios de los vencimientos más cercanos no cotizan por debajo de los más lejanos. Así, los precios de los contratos con vencimientos situado en noviembre de 2013 cotizan a 2.320 €, bajando hasta alcanzar los 1.965 en marzo de 2014, subiendo a 1.995 en mayo, bajando a 1.980 en julio, y volviendo para alcanzar los 1.995 en septiembre de 2014. Todo ello da la impresión de que existe una gran incertidumbre en el mercado, pero, dentro de ésta, los operadores trabajarían con la impresión de que la campaña del año que viene tendría una producción mayor, dada la corrección que se produce en los precios de los vencimientos a partir de 2014.

Si se analiza la evolución de los vencimientos del mes de noviembre de 2013 (Gráfico 7), que es el que más posiciones abiertas concentra, se puede comprobar cómo su cotización empezó de manera decreciente, hasta que a finales del mes de noviembre experimentó una fuerte subida, tanto en precio como en operaciones, alcanzando la cotización máxima a finales de enero. No obstante este máximo se ha ido diluyendo suavemente, hasta alcanzar el mínimo a mediados de agosto. Pese a que volvió a remontar posteriormente, este movimiento se ha corregido, ya que el precio prácticamente ha vuelto a caer a valores cercanos al mínimo a finales de septiembre.

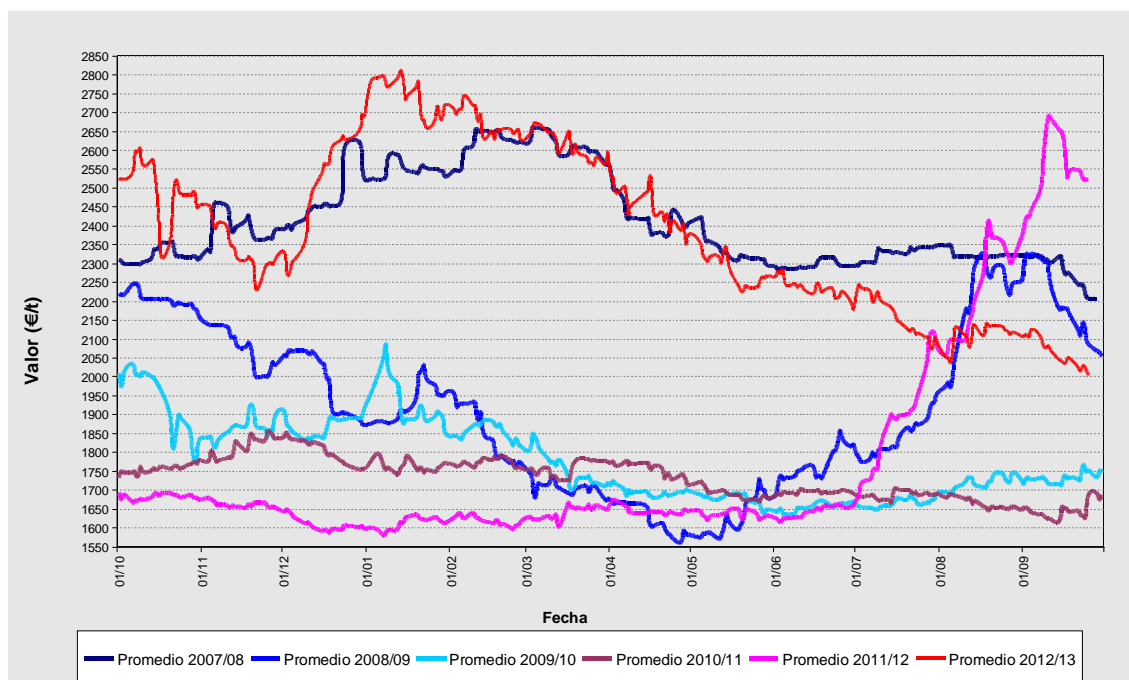
Gráfico 7 Evolución vencimiento de septiembre de 2013.



ANEXO: Precios medios nacionales en origen de aceite de oliva

Con el fin de servir de contraste con los precios medios en origen alcanzados por el aceite de oliva en Andalucía, se exponen en la Tabla 4 los precios medios en origen nacionales, proporcionados por las almazaras adscritas a Pool Red. De su análisis se desprende que los precios han experimentado un descenso progresivo a lo largo del tercer trimestre de 2013.

Tabla 4 Precios medios nacionales en origen de aceite de oliva en las almazaras adscritas a Pool Red.

Semana	Aceite de oliva total		"Virgen Extra"		"Virgen"		"Lampante" (B1°)		Otros aceites "de calidad inferior"	
	Cantidad (t)	Precio (€/kg)	Cantidad (t)	Precio (€/kg)	Cantidad (t)	Precio (€/kg)	Cantidad (t)	Precio (€/kg)	Cantidad (t)	Precio (€/kg)
28-06-2013 al 04-07-2013	6.626,04	2,495	2.285,50	2,710	1.600,00	2,460	2.613,38	2,355	127,16	1,955
05-07-2013 al 11-07-2013	7.281,69	2,542	3.164,83	2,691	2.514,06	2,463	1.591,80	2,376	11,00	1,400
12-07-2013 al 18-07-2013	10.200,61	2,422	1.819,50	2,666	2.837,50	2,462	5.443,61	2,337	100,00	1,544
19-07-2013 al 25-07-2013	5.126,75	2,498	1.712,79	2,673	2.279,28	2,454	1.077,68	2,335	57,00	2,025
26-07-2013 al 01-08-2013	4.074,63	2,511	1.790,21	2,645	1.864,00	2,437	361,42	2,303	59,00	2,062
02-08-2013 al 08-08-2013	4.695,37	2,404	1.110,20	2,576	2.163,72	2,397	1.396,45	2,282	25,00	2,194
09-08-2013 al 15-08-2013	5.598,57	2,385	724,20	2,569	3.040,87	2,402	1.815,50	2,289	18,00	1,998
16-08-2013 al 22-08-2013	7.580,14	2,441	2.414,14	2,573	3.207,00	2,410	1.959,00	2,331	-	-
23-08-2013 al 29-08-2013	6.524,08	2,457	2.270,00	2,562	1.526,20	2,438	2.669,03	2,393	58,85	1,784
30-08-2013 al 05-09-2013	3.925,87	2,478	1.161,91	2,594	1.933,72	2,458	778,24	2,369	52,00	2,251
06-09-2013 al 12-09-2013	5.336,10	2,449	1.342,30	2,602	1.755,80	2,476	2.227,00	2,338	11,00	2,103
13-09-2013 al 19-09-2013	8.975,15	2,380	1.503,45	2,578	3.339,70	2,419	4.132,00	2,277	-	-
20-09-2013 al 26-09-2013	5.275,08	2,368	1.697,50	2,522	1.822,34	2,359	1.680,00	2,258	75,24	1,565
27-09-2013 al 03-10-2013	1.382,00	2,338	488,00	2,472	704,00	2,297	190,00	2,145	-	-

Fuente: Pool Red.