

## INFORME DE SEGUIMIENTO. ACEITE DE OLIVA. Semanas del 03 al 15/11. Campaña 2011/12



### BALANCE FINAL DE LA CAMPAÑA 2011/12, A 30 DE SEPTIEMBRE

Los datos que se exponen a continuación proceden de la última actualización publicada por la Agencia para el Aceite de Oliva (AAO) y hacen referencia al acumulado nacional de la campaña 2011/12 hasta el 30 de septiembre (balance final de campaña) comparándolos con los de las cinco campañas precedentes.

**Tabla 1** Movimientos totales de aceite de oliva (en miles de toneladas) del 1 de octubre al 30 de septiembre (final de campaña), periodo 2006/07-2011/12.

	2006/07	2007/08	2008/09	2009/10	2010/11	2011/12
<b>Producción</b>	1.111,40	1.236,10	1.030,00	1.401,00	1.390,90	1.613,50
<b>Importación</b>	83,40	61,40	38,90	47,00	43,50	61,30
<b>Mercado Interior</b>	559,80	537,50	533,60	533,10	553,50	582,10
<b>Exportación</b>	591,40	666,10	675,30	780,10	827,90	875,90
<b>Existencias Fin.</b>	331,80	425,70	285,70	420,50	473,70	690,90

Fuente: AAO.

**Tabla 2** Movimientos mensuales de aceite de oliva (en miles de toneladas) en la campaña 2011/12, a 30 de septiembre (final de campaña).

	Producción	Importaciones	Exportaciones	Mercado interior	Existencias finales
<b>Octubre</b>	18,50	2,30	82,80	36,60	375,50
<b>Noviembre</b>	170,10	3,70	77,30	44,00	428,00
<b>Diciembre</b>	655,50	6,30	68,60	53,30	967,90
<b>Enero</b>	577,80	6,50	59,30	58,30	1.434,60
<b>Febrero</b>	149,40	7,20	63,10	57,30	1.470,80
<b>Marzo</b>	33,90	5,50	74,50	48,00	1.387,70
<b>Abril</b>	4,40	4,30	59,50	46,60	1.290,30
<b>Mayo</b>	3,90	10,00	80,50	47,50	1.176,20
<b>Junio</b>	0,00	3,60	75,00	42,00	1.062,80
<b>Julio</b>	0,00	2,80	80,00	46,70	938,90
<b>Agosto</b>	0,00	4,10	75,30	48,00	819,70
<b>Septiembre</b>	0,00	5,00	80,00	53,80	690,90

Fuente: AAO.

## PRODUCCIÓN

La producción de aceite de oliva en almazara durante la campaña 2011/12, a 30 de septiembre, ha alcanzado en España la cifra de **1.613.516,30 toneladas**, lo que supone un **incremento del 16,00% con respecto a la campaña anterior 2010/11 y del 30,77%** respecto a la media de las cinco campañas precedentes. Esta cifra representa un **récord de producción**.

De la mencionada producción nacional, a 30 de septiembre, a **Andalucía** le corresponde, según la AAO, una cantidad de **1.362.472,10 toneladas**, es decir, el **84,44%** de la producción española.

## COMERCIO EXTERIOR

Las importaciones registradas en la campaña 2011/12 a 30 de septiembre ascienden a un total de **61.300 toneladas**, lo que supone un aumento del **40,92%** respecto a la campaña 2010/11 y del **11,78%** respecto a la media de las cinco campañas anteriores.

Por su parte, las exportaciones hasta la fecha han sido de **875.900 toneladas**, un **5,80%** superior a la campaña 2010/11 y un **23,69%** más respecto a la media de las cinco campañas anteriores. Estas cifras también constituyen un **récord histórico**.

## MERCADO INTERIOR APARENTE

Este concepto representa el consumo global interno (es decir, toda salida que no es mercado exterior, incluyendo pérdidas por refinado y otras causas), y ascendió a 30 de septiembre de la presente campaña a **582.100 toneladas**, un **5,17%** más que en el mismo período de la campaña 2010/11 y un **7,10%** por encima de la media de las cinco campañas anteriores.

## EXISTENCIAS

Las existencias de aceite a 30 de septiembre se cuantifican en **690,90 miles de toneladas**, de las cuales **438,23 miles** se encuentran en poder de las almazaras. **Este nivel de existencias es un 45,85% superior al que existía al final de septiembre de la campaña pasada 2010/11**, y un **78,31%** superior a la media de las cinco campañas anteriores a finales de ese mismo mes (2006/07 a 2010/11).

## PRECIOS EN ORIGEN

En el Gráfico 1 se observa la evolución del precio medio mensual **en origen** del aceite de oliva “**virgen extra**”, desde el mes de noviembre de 2011 al de noviembre de 2012. En este sentido, el precio medio en origen mensual del aceite de oliva “virgen extra” hasta la tercera semana del mes de noviembre de 2012 (día 15) ha sido de **2,488 €/kg un 1,61% inferior al registrado el pasado mes** de octubre, y **un 26,25% superior al registrado hace un año**, en noviembre de 2011, que era entonces de 1,971 €/kg.

**Gráfico 1** Evolución mensual de los precios (medios mensuales) en origen del aceite de oliva “virgen extra” de España, desde el mes de noviembre de 2011 al mes de noviembre de 2012 (media mensual hasta el día 15).

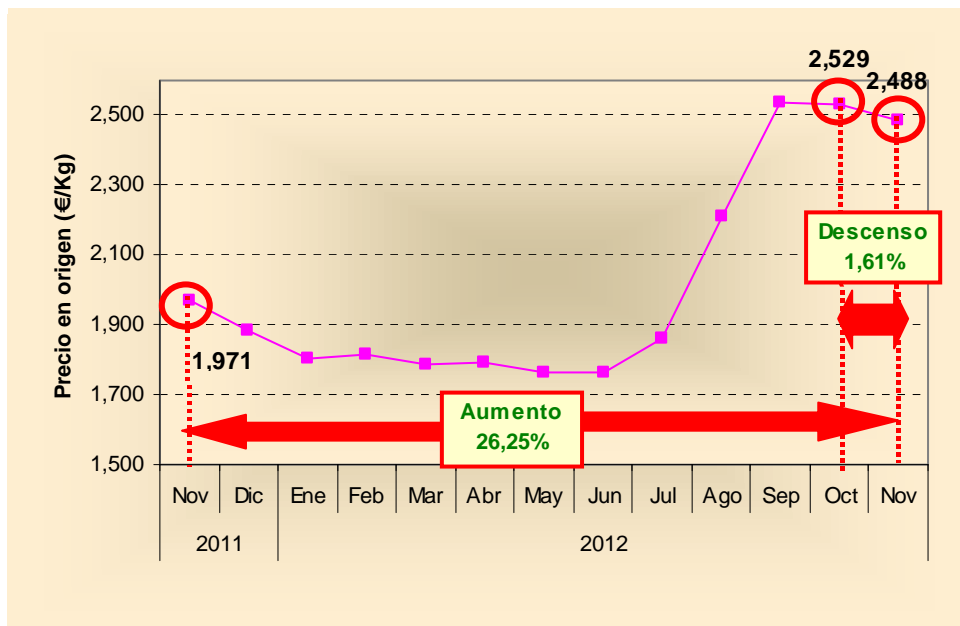

Fuente: Pool Red.

Por otra parte, según muestra el Gráfico 2, cabe señalar que desde enero de 2005 hasta noviembre de 2012 (media mensual hasta el día 15), el precio, tras varias subidas y bajadas, ha disminuido en un 3,51%. Como referencia, en junio de este mismo año 2012 la reducción llegaba a ser del 31,71%.

**Gráfico 2** Evolución mensual de los precios (medios mensuales) en origen del aceite de oliva “virgen extra” de España desde enero de 2005 a noviembre de 2012 (hasta el día 15).

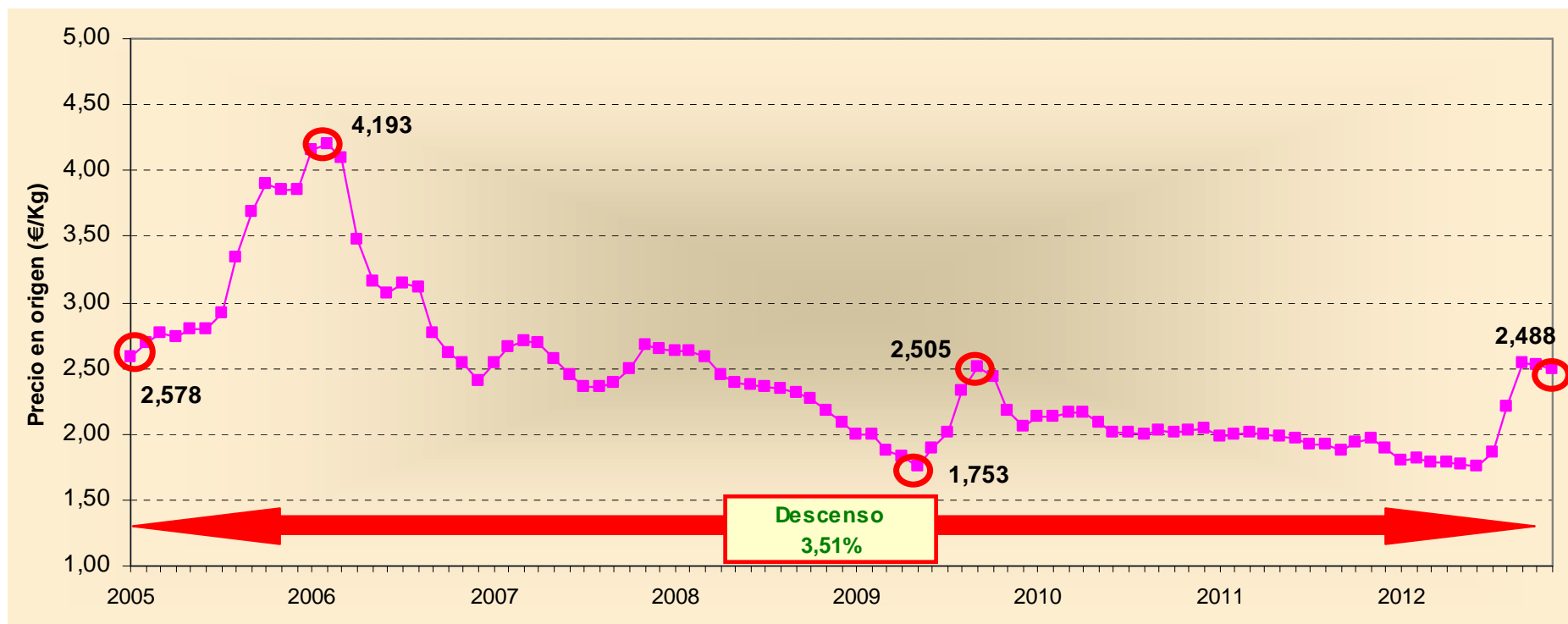

Fuente: Pool Red.

Se permite la reproducción total o parcial de los datos o gráficos de esta publicación, citando su procedencia

Por su parte, en la Tabla 3 pueden observarse los últimos precios medios semanales de los diferentes tipos de aceites de oliva. Tras la subida del nivel de los precios en origen en septiembre, se aprecia que a lo largo de los meses de octubre y noviembre, éstos han iniciado un leve descenso en todas las categorías.

**Tabla 3** Cantidades y precios de los aceites de oliva vendidos en las últimas semanas por las almazaras adscritas a Pool Red.

Semana	Aceite de oliva total		"Virgen Extra"		"Virgen"		"Lampante" (2º <sup>1</sup> )		Otros aceites "de calidad inferior"	
	Cantidad (t)	Precio (€/kg)	Cantidad (t)	Precio (€/kg)	Cantidad (t)	Precio (€/kg)	Cantidad (t)	Precio (€/kg)	Cantidad (t)	Precio (€/kg)
27-07-2012 al 02-08-2012	14.069,01	1,959	7.079,05	1,999	4.060,50	1,961	2.926,00	1,860	3,46	1,523
03-07-2012 al 09-08-2012	4.768,60	2,104	2.511,10	2,160	1.254,45	2,076	1.003,05	2,001	-	-
10-08-2012 al 16-08-2012	3.779,58	2,075	1.279,58	2,148	1.581,00	2,049	919,00	2,018	-	-
17-08-2012 al 23-08-2012	10.452,48	2,227	5.453,48	2,277	2.174,00	2,174	2.825,00	2,173	-	-
24-08-2012 al 30-08-2012	10.635,02	2,351	3.134,04	2,428	3.588,00	2,365	3.909,00	2,280	-	-
31-08-2012 al 06-09-2012	6.031,50	2,312	2.718,10	2,351	1.277,00	2,300	2.013,00	2,277	23,40	1,449
07-09-2012 al 13-09-2012	14.617,70	2,425	4.498,50	2,470	6.116,20	2,432	4.003,00	2,362	-	-
14-09-2012 al 20-09-2012	15.404,86	2,564	6.605,86	2,605	5.197,00	2,567	3.582,00	2,485	20,00	2,344
21-09-2012 al 27-09-2012	3.630,50	2,546	1.416,50	2,603	1.016,00	2,566	1.198,00	2,462	-	-
28-09-2012 al 04-10-2012	4.091,60	2,471	1.920,00	2,533	425,00	2,485	1.725,00	2,422	21,60	0,556
05-10-2012 al 11-10-2012	3.517,77	2,455	708,50	2,558	1.257,00	2,472	1.455,27	2,410	97,00	2,150
12-10-2012 al 18-10-2012	1.253,00	2,425	668,00	2,481	162,00	2,403	423,00	2,345	-	-
19-10-2012 al 25-10-2012	4.140,00	2,432	1.555,00	2,512	1.910,00	2,438	665,00	2,247	10,00	0,900
26-10-2012 al 01-11-2012	3.641,36	2,389	722,96	2,472	2.235,00	2,394	657,00	2,347	26,40	0,696
02-11-2012 al 08-11-2012	3.969,50	2,392	1.357,00	2,494	350,00	2,382	2.262,50	2,332	-	-
09-10-2012 al 15-11-2012	1.153,00	2,371	375,00	2,494	150,00	2,373	628,00	2,296	-	-

Fuente: Elaboración propia a partir de Pool Red.

<sup>1</sup> El precio del aceite "lampante 2º" se calcula a partir de la información proporcionada por Pool Red para aceite "lampante B1º", aplicándole los coeficientes de reversión empleados en el Mercado de Futuros del Aceite de Oliva.

## MOVIMIENTOS DEL MERCADO DE FUTUROS

Durante esta última semana, en el Mercado de Futuros del Aceite de Oliva se han materializado 3.905 contratos (3.905.000 Kg), cifra superior a los 1.252 contratos de la semana anterior.

Aunque las cifras negociadas son inferiores a las máximas registradas en 2010 (Gráfico 3), se está produciendo un acercamiento en la cifra de posiciones acumuladas totales (Gráfico 4). Los vencimientos más negociados han sido noviembre de 2012 (con 2.240 contratos) y marzo de 2013 (con 1.300 contratos). Los vencimientos que más posiciones abiertas concentran son enero de 2013 (4.740 toneladas) y marzo de 2013 (con 4.335 toneladas).

**Gráfico 3** Número de operaciones del mercado de futuros.

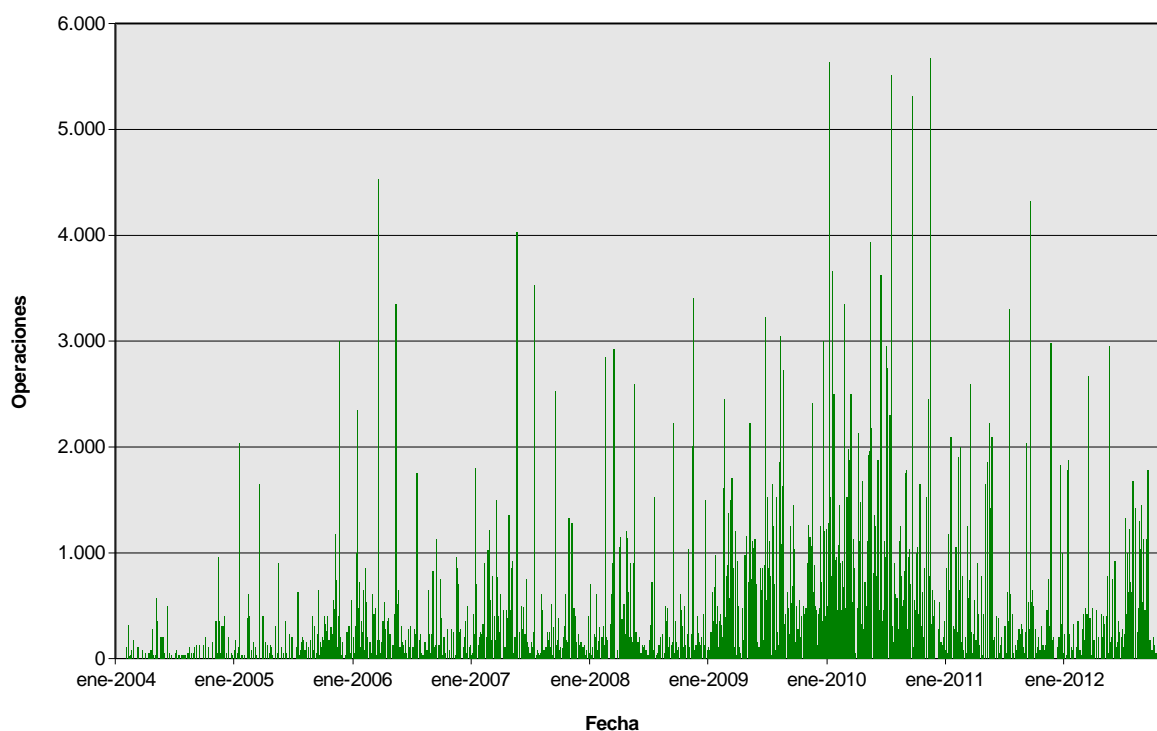

El precio de los contratos de futuros ha oscilado entre los 2.130 y los 2.490 €/t (Gráfico 5), frente a la banda en la que se movió durante la semana anterior, situada entre los 2.250 y los 2.520 €/t. El actual nivel de soporte para la cotización media de todos los vencimientos está situado en 2.304 €/t y el de resistencia en 2.679 €/t. En el periodo analizado destaca el día 13 en el que se concentró el 41% de las operaciones del período y el 14 en que se alcanzó la cotización mínima de la semana.

**Gráfico 4** Número de posiciones abiertas del mercado de futuros.

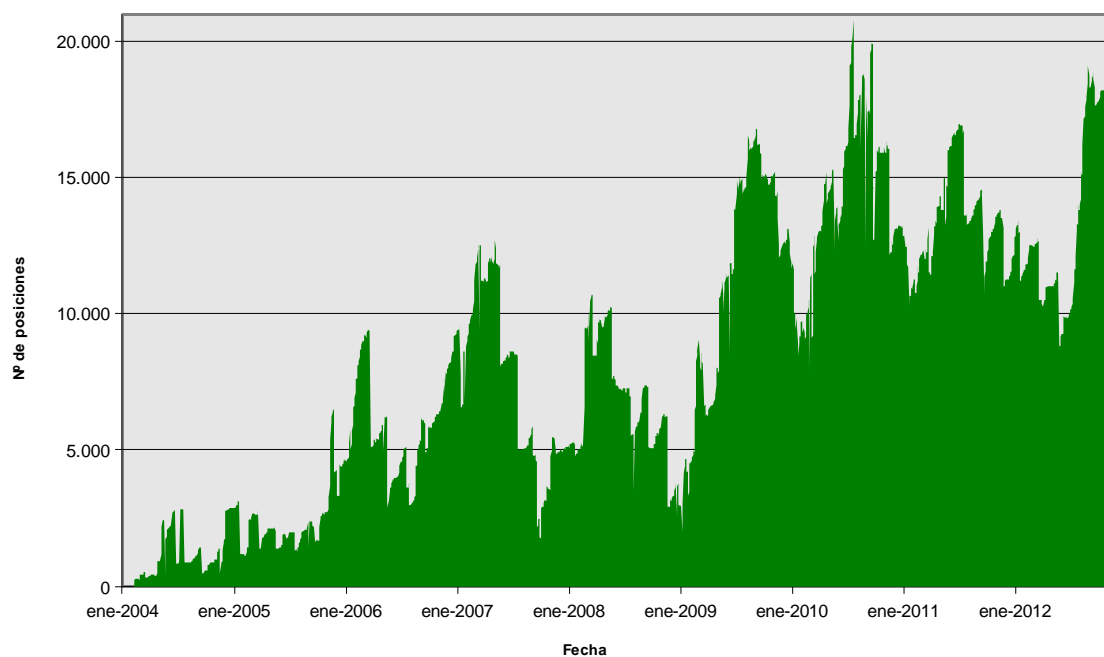

**Gráfico 5** Evolución del precio de cierre semanal de los vencimientos.

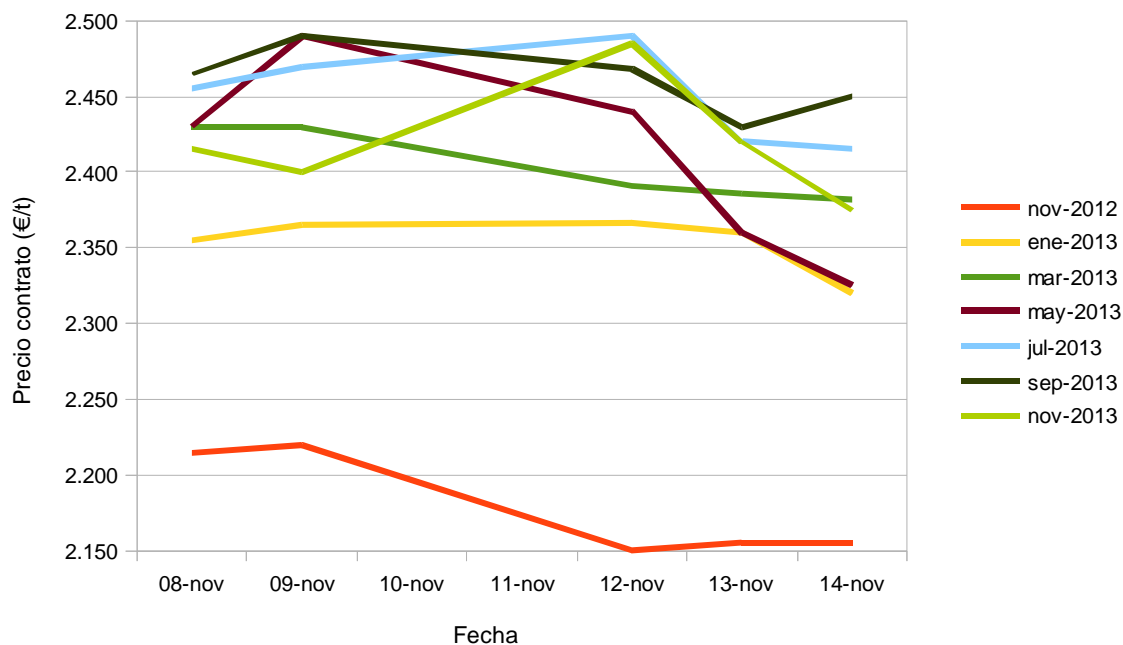

Vencimiento	Volumen semanal negociado (t)	Nº posiciones abiertas	Precio semanal (€/t)			
			Apertura	Máximo	Mínimo	Cierre
Noviembre-2012	2.240	1.775	2.250	2.260	2.130	2.250
Enero-2013	140	4.740	2.370	2.380	2.320	2.370
Marzo-2013	1.300	4.335	2.410	2.460	2.330	2.410
Mayo-2013	50	2.860	2.427	2.490	2.325	2.427
Julio-2013	25	1.750	2.455	2.490	2.415	2.455
Septiembre-2013	125	1.901	2.460	2.490	2.430	2.460
Noviembre-2013	25	635	2.452	2.485	2.375	2.452
<b>Total</b>	<b>3.905</b>	<b>17.996</b>		<b>2.490</b>	<b>2.130</b>	

**El precio medio de los vencimientos ha bajado**, por tercera semana consecutiva, tras la subida que experimentó la semana anterior. Aún así, al cierre de la semana, se **sigue superando los precios, que, a la fecha, existían en la campaña anterior (2011/2012), como los de las tres precedentes (2010/2011, 2009/2010, 2008/2009), aunque ya está por debajo de la campaña 2007/2008** (Gráfico 6 ), y lejos de los máximos de 2005 (Gráfico 7 ).

Haciendo un promedio entre los 7 vencimientos que simultáneamente pueden existir en el período de referencia, los de la campaña pasada se encontraban por estas fechas más bajos que a inicios de la misma (se pasó de 1.693 a los 1.660 €/t, bajando un 1,9%), al igual que en la presente campaña, que han pasado de 2.525 a 2.346 €/t (bajando un 7,1%).

La subida de la cotización media del contrato de futuros en lo que llevamos de año 2012 se sitúa en 739 €, frente a los 797 € de la semana anterior.

**Gráfico 6** Cotización promedio de las seis últimas campañas de futuros de aceite de oliva.

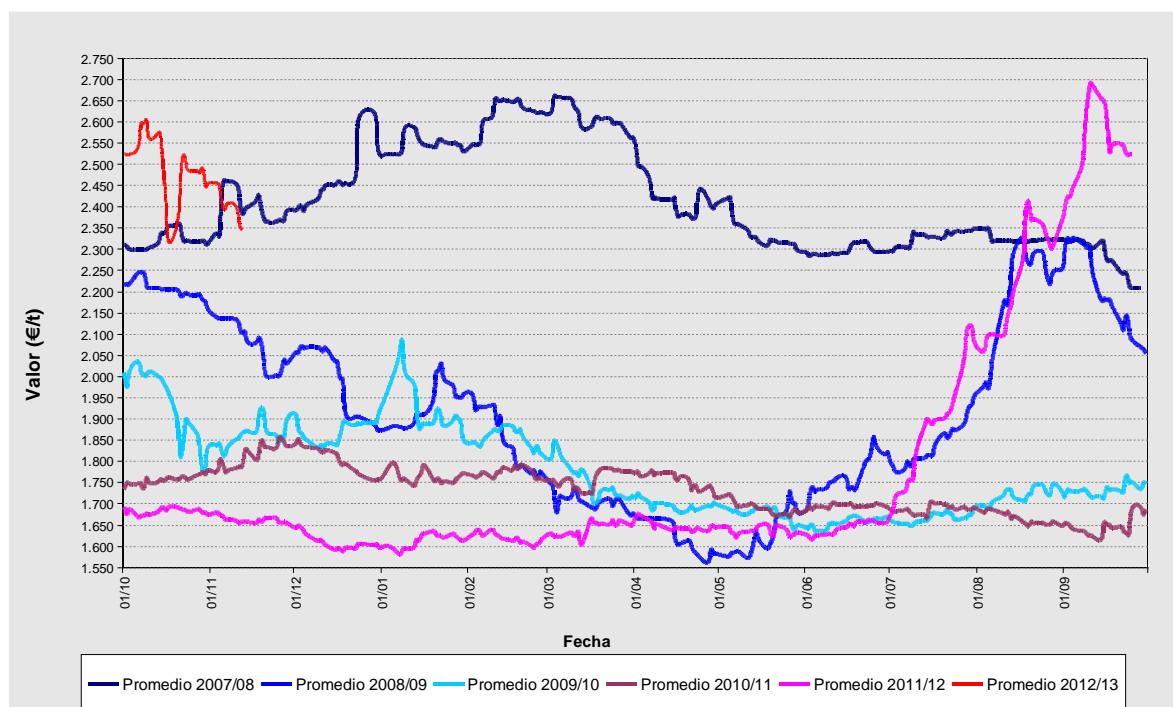



**Gráfico 7** Cotización promedio histórica futuros de aceite de oliva.



Finalmente cabe indicar que, a fecha actual, como regla general, los precios de los vencimientos más cercanos cotizan más bajos que los más lejanos, ampliándose la diferencia existente con respecto a la semana pasada. Así, los precios de los contratos con vencimientos situado en noviembre de 2012 cotizan a 2.155 €, subiendo **hasta alcanzar los 2.375 € en noviembre de 2013**. No obstante cabe destacar que los vencimientos de marzo, julio y septiembre de 2013 cotizan más altos que noviembre de 2013, lo que puede indicar una cierta inestabilidad en las cotizaciones.

Si se analiza la evolución de los vencimientos del mes de enero de 2013 (Gráfico 8), que es el que más posiciones abiertas concentra, se puede comprobar cómo su evolución ha sido claramente distinta antes y después del mes de julio. Con anterioridad al mes de julio había mantenido una tendencia oscilante, sin experimentar grandes variaciones. Ha sido a partir del mes de julio cuando se ha incrementado fuertemente tanto el número de operaciones como el precio hasta llegar a los valores máximos en septiembre. A partir de ese momento volvió a experimentar distintas oscilaciones que parecen que poco a poco, se van alejando de los máximos.

**Gráfico 8** Evolución vencimiento de enero de 2013.

