

LECHE DE VACA

SEPTIEMBRE. CAMPAÑA 2015/16¹



PRECIO EN ORIGEN DE LA LECHE DE VACA. SEPTIEMBRE 2015

PRECIOS DE LECHE DE VACA EN ANDALUCÍA

El Observatorio de Precios y Mercados de la Consejería de Agricultura, Pesca y Desarrollo Rural recoge mensualmente información de precios percibidos en origen proporcionada por los ganaderos, así como de precios base proporcionada por las empresas lecheras, con una representatividad en el ámbito regional andaluz de alrededor del 60%.

El precio base y el precio percibido se definen así:

Precio base es el precio de la leche a la salida de la explotación (costes de recogida y transporte a cargo de la empresa) con unos estándares de composición y de calidad². En España la composición estándar está definida para una materia grasa de 38 gramos por litro y una materia proteica de 32 gramos por litro (equivalencia aproximada de 3,7% MG y 3,1% MP).

Precio percibido por el ganadero es el resultado de complementar el precio base con una serie de bonificaciones/penalizaciones y primas complementarias:

- Una bonificación / penalización por diferenciales de MG y MP respecto a la composición estándar.
- Una penalización por déficit de calidad respecto a los parámetros estándar.
- Primas complementarias (prima de fidelidad, prima de cantidad, etc.).

Figura 1. Precio percibido y precio base de la leche de vaca en Andalucía. Campaña 2015/16.

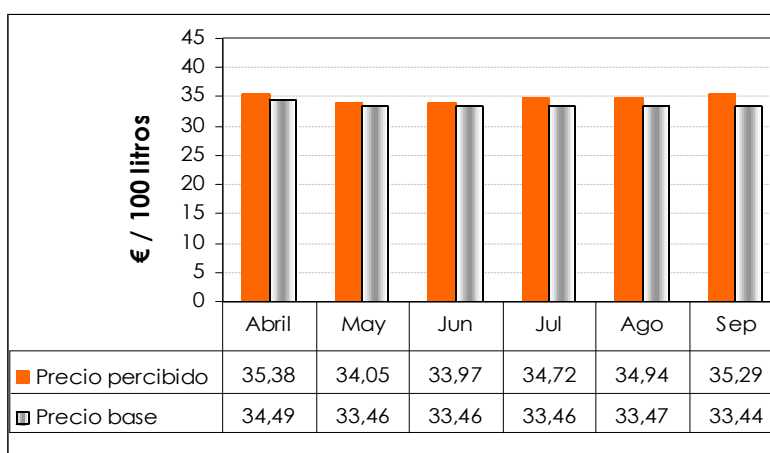

Fuente: Observatorio de Precios y Mercados.

En septiembre el precio percibido por el ganadero aumenta un 1% a pesar del ligero descenso en el precio base. El precio base medio de la leche representó el 94,76% del precio percibido por el ganadero. Los parámetros medios de composición de la leche de vaca correspondientes a empresas colaboradoras del Observatorio de Precios y Mercados se han situado entre el 3,61 y el 3,65% para la materia grasa y entre el 3,28 y el 3,32% para la materia proteica.

¹La campaña 2015/16 comprende desde el mes de mayo de 2015 hasta abril de 2016.

²El caso más común establece las referencias de 100.000 gérmenes y 400.000 células somáticas por ml (según Normas Sanitarias de la Directiva 92/46/CEE).



PRECIOS COMUNITARIOS DE LECHE DE VACA

El Observatorio Europeo de la Leche tiene por objeto suministrar información y realizar análisis para aportar transparencia al mercado del sector lácteo a nivel mundial y europeo. Con los datos de precios mensuales aportados por dicho Observatorio se muestra una comparativa de la evolución de los precios en los principales países europeos productores de leche de vaca, frente a los precios medios de España y de la UE-15 en la presente campaña 2015/16.

Tabla 1. Precios de leche cruda de vaca en la UE³ (septiembre de 2014 a septiembre de 2015) (€/100 kg)

	Alemania	Francia	Reino Unido	España	UE-15	Andalucía**
Sep	36,44	38,84	37,81	34,08	37,47	37,20
Oct	35,14	36,25	36,95	33,11	36,17	38,34
Nov	33,99	34,93	35,63	33,11	35,12	38,55
Dic	32,48	33,21	33,98	33,40	33,55	38,04
Ene	31,52	31,64	33,24	31,84	32,34	36,12
Feb	30,88	31,52	35,53	31,75	32,36	35,02
Mar	30,79	30,33	33,51	31,36	31,98	34,63
Abr	30,85	29,93	33,04	30,10	31,74	34,28
May	29,83	29,64	32,33	29,71	31,05	33,00
Jun	28,83	30,11	31,87	29,42	30,58	32,91
Jul	27,94	30,94	32,04	28,83	30,28	33,65
Ago	27,78	32,46	31,65	29,03	30,36	33,86
Sep*	27,78	31,81	30,64	28,84	30,14	34,20

*: Los precios de septiembre de 2015 de Alemania, Francia y Reino Unido son estimaciones de los propios Estados Miembros. Los de España y la UE-15 son precios estimados por la DG Agri-C3.

** : Estos precios difieren de los recogidos en la figura 1, ya que, aun siendo todos precios percibidos, la unidad de medida es distinta, habiéndose utilizado para la conversión la densidad media de la leche de vaca de 1,032 kg/l.

Figura 2. Precios de la leche cruda de vaca en la UE. Campaña 2015/16

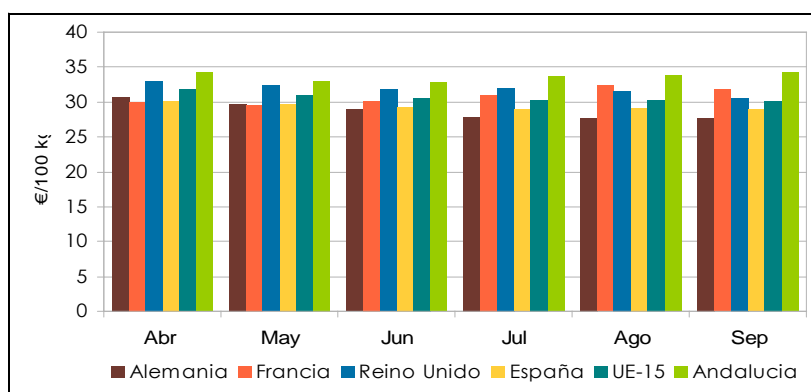

Fuente: Observatorio Europeo de la leche (http://ec.europa.eu/agriculture/milk-market-observatory/latest-statistics/prices-margins_en.htm). Para los datos de Andalucía Observatorio de Precios y Mercados de la CAPDR.

³Alemania, Francia y Reino Unido son los principales productores de la UE, sumando cerca del 50% de la producción de leche de vaca de la UE-28