

INFORME MENSUAL DE SEGUIMIENTO: SECTOR DE ACEITE DE OLIVA. ANDALUCÍA
SEMANAS 02 - 05 de 2021. CAMPAÑA 2020/21

INFORME DE SEGUIMIENTO DE ACEITE DE OLIVA

CONTENIDO

PRECIOS EN ORIGEN DE ACEITE DE OLIVA.....	1
<i>Precios medios mensuales en origen en Andalucía, a 31 de enero de 2021.....</i>	<i>1</i>
<i>Precios internacionales en origen en los principales países productores, hasta la semana 4 de 2021.....</i>	<i>3</i>
BALANCE DE CAMPAÑA 2020/21.....	5
<i>Balance de campaña 2020/21, a 31 de diciembre de 2020.....</i>	<i>5</i>
<i>Balance detallado de campaña 2020/21 de producción de aceite de oliva en las almazaras andaluzas, a 31 de diciembre de 2020.....</i>	<i>7</i>
ANEXO.....	8

PRECIOS EN ORIGEN DE ACEITE DE OLIVA

PRECIOS MEDIOS MENSUALES EN ORIGEN EN ANDALUCÍA, A 31 DE ENERO DE 2021

Los precios medios mensuales de las diversas categorías de aceite de oliva, hasta la última semana del mes de enero de 2021 (día 31), han alcanzando los valores de 2,57 €/kg para la categoría “**virgen extra**”, 2,29 €/kg para “**virgen**” y 2,00 €/kg para “**lampante**” (Gráfico 1), todos ellos superiores a los registrados el pasado mes y superando en las tres categorías la barrera de los 2,00 €/kg.

En la Tabla 3 del ANEXO se representan los precios medios semanales en origen para Andalucía y España, correspondientes a las últimas semanas.

Gráfico 1 Evolución mensual de los precios (medios mensuales) en origen de aceite de oliva (“virgen extra”, “virgen” y “lampante”) en Andalucía, desde enero de 2020 a enero de 2021 (media mensual hasta el día 31).

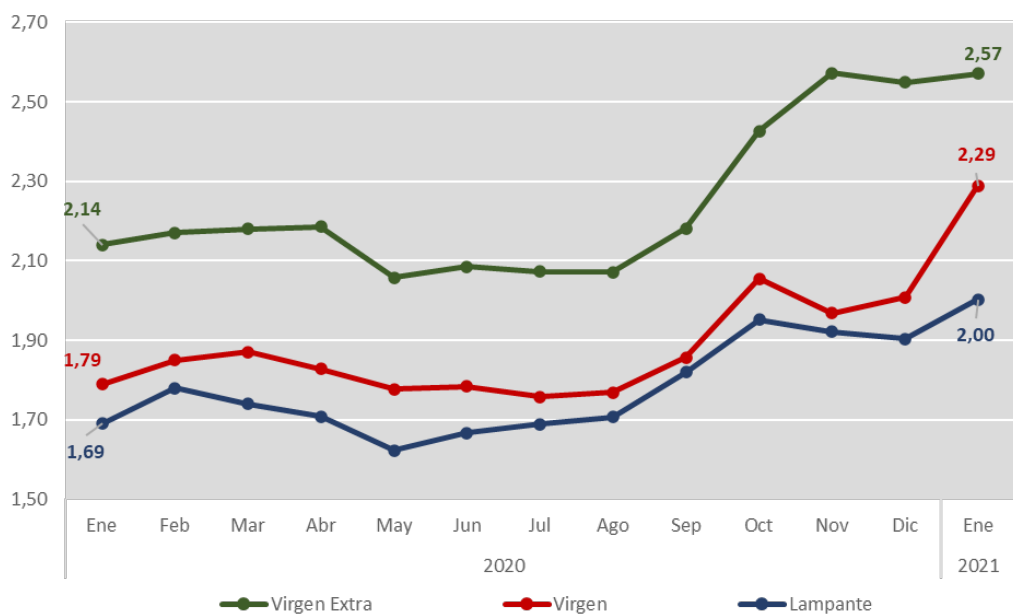

Fuente: Observatorio de Precios y Mercados. Consejería de Agricultura, Ganadería, Pesca y Desarrollo Sostenible. Fecha de extracción de datos: 04/02/2021.

PRECIOS INTERNACIONALES EN ORIGEN EN LOS PRINCIPALES PAÍSES PRODUCTORES, HASTA LA SEMANA 4 DE 2021

Durante el mes de enero de 2021 el precio en origen del “virgen extra” en el mercado italiano continuó con la estabilidad iniciada en las primeras semanas de la campaña actual, situándose en 4,76 €/kg en la semana 4 (última del mes de enero). Dicha estabilidad también continuó predominando en mayor o menor medida en los mercados español, griego y tunecino, con precios que en la semana 4 oscilaron entre 2,48 €/kg en Túnez y 2,72 €/kg en Grecia.

Gráfico 2 Evolución de los precios medios semanales en origen del aceite de oliva “virgen extra” hasta la semana 4.

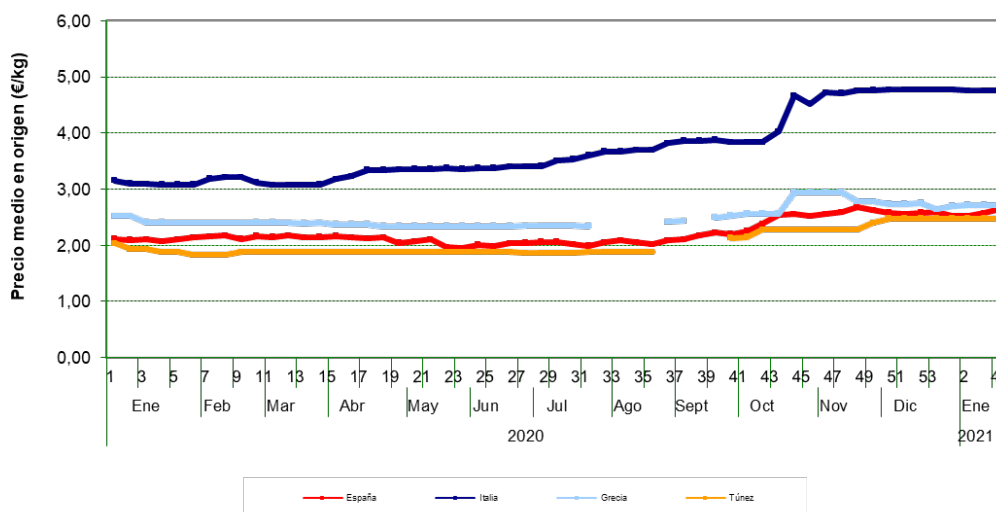

Fuente: ISMEA (Istituto di Servizi per il Mercato Agricolo Alimentare) (Italia) y Pool Red (Sistema de Información de Precios en Origen de aceite de oliva) (España). Fecha de extracción de datos: 04/02/2021.

En cuanto al resto de categorías, en la semana 4 Italia marcó el mayor precio en “virgen” (2,66 €/kg), mientras que España lo hizo en “lampante” (2,04 €/kg).

Gráfico 3 Evolución de los precios medios en origen del aceite de oliva “virgen” y “lampante” hasta la semana 4.

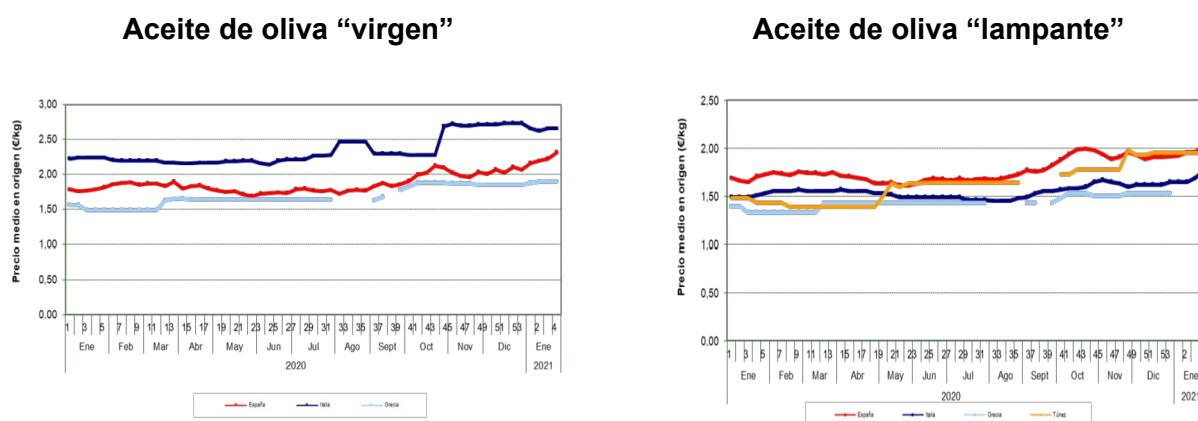

Fuente: ISMEA (Istituto di Servizi per il Mercato Agricolo Alimentare) (Italia) y Pool Red (Sistema de Información de Precios en Origen de aceite de oliva) (España). Fecha de extracción de datos: 04/02/2021.

Respecto a la diferencia existente en los principales países productores en los precios en origen por categorías, la mayor diferencia entre los precios de “virgen extra” y “lampante” tuvo lugar en Italia, mientras que Túnez registró la menor diferencia.

Tabla 1 Precios medios en origen por categorías en la semana 4 en los principales países productores.

País	Virgen Extra (€/kg)	Lampante (€/kg)	Diferencia (€/kg)	%
España	2,64	2,04	+0,60	29,4%
Italia	4,76	1,77	+2,99	168,9%
Grecia	2,72	1,54	+1,18	76,6%
Túnez	2,48	1,95	+0,53	27,2%

Fuente: ISMEA (Istituto di Servizi per il Mercato Agricolo Alimentare) (Italia) y Pool Red (Sistema de Información de Precios en Origen de aceite de oliva) (España). Fecha de extracción de datos: 04/02/2021.

BALANCE DE CAMPAÑA 2020/21

BALANCE DE CAMPAÑA 2020/21, A 31 DE DICIEMBRE DE 2020

Según la AICA, la producción nacional de aceite de oliva a 31 de diciembre de 2020 ha ascendido a **755.311 toneladas**, correspondiendo a Andalucía 554.056 toneladas (el 73,4% de la producción nacional).

Por otra parte, las importaciones registradas a 31 de diciembre fueron de **53.500 toneladas**, mientras que las **exportaciones** y el **mercado interior aparente** ascendieron a **279.400** y **153.300 toneladas** respectivamente. Por último, las existencias a 31 de diciembre alcanzaron las **863.800 toneladas**, de las cuales el 72,8% (628.484 toneladas) se localizaron en las almazaras.

En el Gráfico 4 se representan todos los elementos del balance de la campaña 2020/21 a 31 de diciembre, así como los valores medios registrados en las cinco campañas anteriores (2015/16-2019/20). En el mismo se comprueba que los valores registrados para todos los elementos del balance se sitúan por encima de sus respectivos valores medios.

Gráfico 4 Comparación de los balances de campaña en España (a 31 de diciembre) entre 2015/16 y 2020/21, y la media de las cinco últimas campañas.

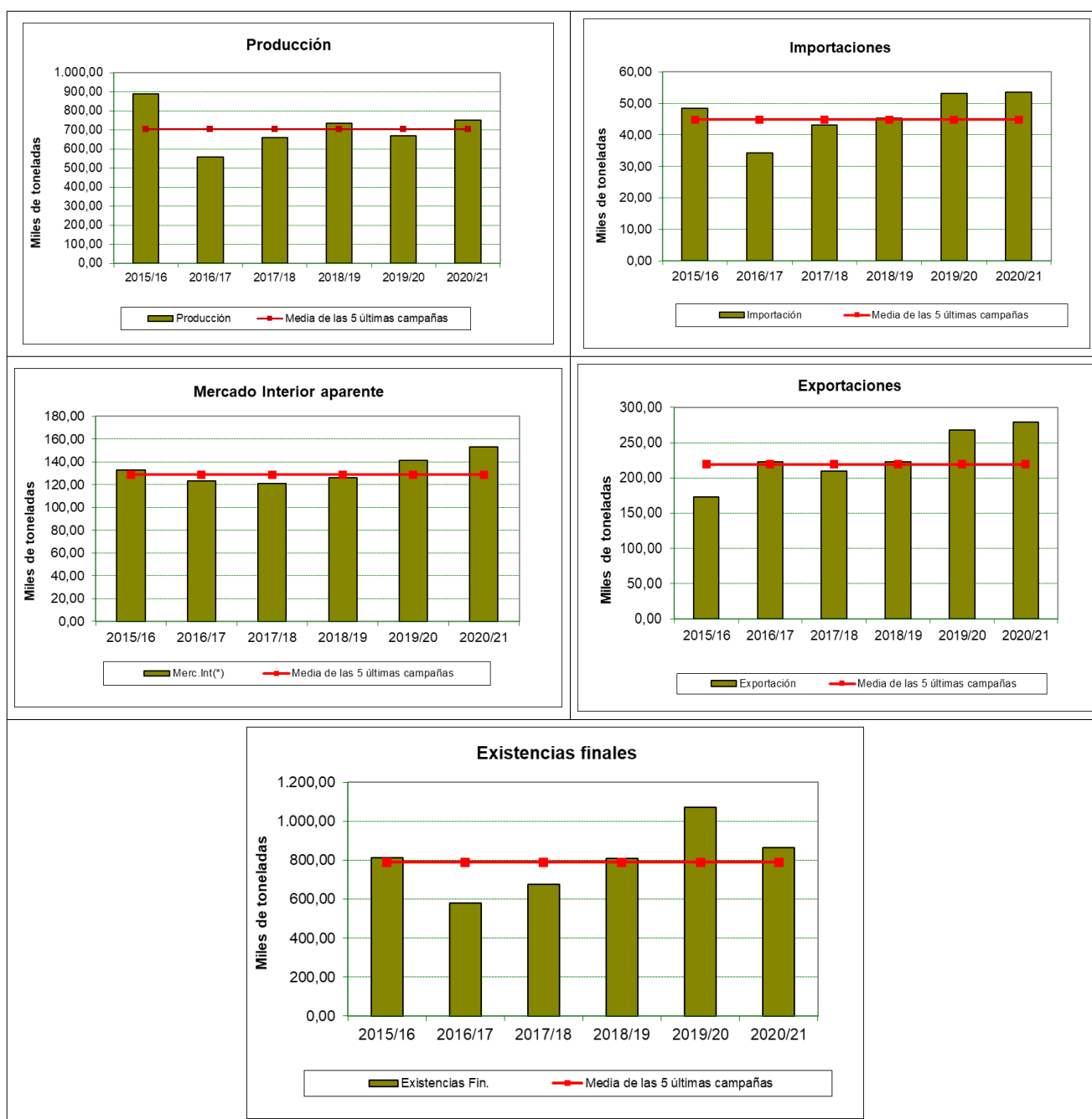

Fuente: Agencia de Información y Control Alimentarios (AICA). Últimos datos disponibles. Fecha de extracción de datos: 04/02/2021.

BALANCE DETALLADO DE CAMPAÑA 2020/21 DE PRODUCCIÓN DE ACEITE DE OLIVA EN LAS ALMAZARAS ANDALUZAS, A 31 DE DICIEMBRE DE 2020

A partir del balance detallado de la campaña 2020/21 a 31 de diciembre para las almazaras andaluzas, se obtienen unas **entradas totales de aceite de oliva de 568.330 toneladas**. Por otra parte, las **salidas de aceite** ascendieron a **278.754 toneladas**. Considerando estas entradas y salidas de aceite de oliva, y teniendo en cuenta las existencias iniciales, se obtienen unas **existencias a dicha fecha en las almazaras andaluzas que ascienden a 478.868 toneladas**, el 76,2% de las existencias de aceite de oliva en las almazaras nacionales a la misma fecha.

Tabla 2 Balance detallado de la campaña 2020/21 en las almazaras andaluzas, a 31 de diciembre de 2020.

Provincia	Almazaras	Existencias iniciales	Entradas (toneladas)			Salidas (toneladas)					Existencias finales
	Número	Toneladas	Producción	Otras	Total	Envasadora propia	Otras entidades nacionales	Exportación	Otras	Total	Toneladas
Almería	28	1.564	11.790	0	11.790	1.902	2.643	2.278	0	6.824	6.530
Cádiz	16	1.046	8.337	0	8.337	1.086	2.007	754	0	3.847	5.536
Córdoba	191	32.993	136.230	3.634	139.864	3.388	47.487	6.973	5.944	63.792	109.065
Granada	110	25.046	59.201	748	59.949	1.313	22.443	3.989	537	28.281	56.714
Huelva	19	640	8.257	0	8.257	405	792	314	0	1.511	7.387
Jaén	323	115.286	218.146	9.502	227.648	6.199	97.429	13.402	11.790	128.820	214.114
Málaga	77	5.133	27.130	1	27.131	2.818	10.000	674	3	13.495	18.770
Sevilla	85	7.583	84.964	389	85.354	1.786	24.929	5.113	356	32.184	60.753
Andalucía	849	189.292	554.056	14.274	568.330	18.898	207.730	33.497	18.629	278.754	478.868

Fuente: Agencia de Información y Control Alimentarios (AICA). Últimos datos disponibles. Fecha de extracción de datos: 04/02/2021.

ANEXO

En la Tabla 3 pueden observarse los últimos precios medios semanales en origen de los diferentes tipos de aceites de oliva en Andalucía, apreciándose la tendencia comentada para las últimas semanas.

Tabla 3 Cantidades y precios de los aceites de oliva vendidos en las últimas semanas por las almazaras andaluzas colaboradoras con el Observatorio de Precios y Mercados de la Consejería de Agricultura, Ganadería, Pesca y Desarrollo Sostenible hasta la semana 4 de 2021.

Semana nº	Periodo		Aceite oliva total		Virgen extra		Virgen		Lampante B1º	
			Cantidad (t)	Precio (€/t)	Cantidad (t)	Precio (€/t)	Cantidad (t)	Precio (€/t)	Cantidad (t)	Precio (€/t)
44	26/10/2020	01/11/2020	1.149,00	2.242	607,00	2.403	405,00	2.080	137,00	2.012
45	02/11/2020	08/11/2020	825,00	2.152	243,00	2.651	440,00	1.965	142,00	1.880
46	09/11/2020	15/11/2020	1.824,29	2.215	818,29	2.550	766,00	1.957	240,00	1.894
47	16/11/2020	22/11/2020	2.026,00	2.384	1.323,00	2.616	250,00	1.998	453,00	1.918
48	23/11/2020	29/11/2020	2.348,12	2.418	1.861,12	2.539	40,00	2.050	447,00	1.943
49	30/11/2020	06/12/2020	1.766,79	2.332	1.131,83	2.553	175,00	2.000	459,96	1.914
50	07/12/2020	13/12/2020	1.656,36	2.410	1.288,88	2.552	100,00	2.025	267,48	1.871
51	14/12/2020	20/12/2020	2.567,56	2.418	1.902,56	2.583	275,00	1.990	390,00	1.916
52	21/12/2020	27/12/2020	1.601,00	2.448	1.376,00	2.539	25,00	2.050	200,00	1.878
53	28/12/2020	03/01/2021	2.220,90	2.446	1.905,00	2.527	50,00	2.075	265,90	1.941
1	04/01/2021	10/01/2021	4.000,68	2.412	3.227,80	2.521	357,00	2.020	415,88	1.906
2	11/01/2021	17/01/2021	6.496,24	2.420	5.477,20	2.497	269,04	2.165	750,00	1.953
3	18/01/2021	24/01/2021	7.599,88	2.518	5.895,00	2.606	1.023,00	2.361	681,88	1.999
4	25/01/2021	31/01/2021	5.698,84	2.526	4.013,04	2.661	709,00	2.365	976,80	2.086

Fuente: Consejería de Agricultura, Ganadería, Pesca y Desarrollo Sostenible. Fecha de extracción de datos: 04/02/2021.

Por otra parte, en la Tabla 4 se exponen los precios medios nacionales, proporcionados por las almazaras adscritas a Pool Red, en los cuales se constata una tendencia similar a la comentada para el caso de Andalucía.

Tabla 4 Precios medios nacionales en origen de aceite de oliva en las almazaras adscritas a Pool Red hasta la semana 5 de 2021.

Semana número	Periodo		Aceite de oliva total		"Virgen Extra"		"Virgen"		"Lampante"		Otros aceites de "calidad inferior"	
			Cantidad	Precio	Cantidad	Precio	Cantidad	Precio	Cantidad	Precio	Cantidad	Precio
			(t)	(€/kg)	(t)	(€/kg)	(t)	(€/kg)	(t)	(€/kg)	(t)	(€/kg)
44	23/10/2020	29/10/2020	4.841,14	2,231	1.931,16	2,567	767,00	2,101	2.121,98	1,979	21,00	1,471
45	30/10/2020	05/11/2020	6.585,52	2,245	3.369,52	2,510	1.218,00	2,028	1.984,00	1,937	14,00	0,900
46	06/11/2020	12/11/2020	6.499,12	2,384	4.583,62	2,562	1.506,00	1,976	407,50	1,887	2,00	1,830
47	13/11/2020	19/11/2020	7.062,08	2,342	4.451,88	2,585	575,00	1,966	1.985,00	1,929	50,20	1,499
48	20/11/2020	26/11/2020	10.697,72	2,374	6.244,72	2,651	810,00	2,037	3.603,00	1,976	40,00	1,844
49	27/11/2020	03/12/2020	9.626,64	2,420	6.784,48	2,623	474,66	2,012	2.290,00	1,929	77,50	1,639
50	04/12/2020	10/12/2020	7.778,62	2,407	5.648,46	2,581	746,00	2,073	1.343,86	1,891	40,30	1,530
51	11/12/2020	17/12/2020	11.347,78	2,390	8.275,12	2,559	742,50	2,027	2.304,66	1,907	25,50	1,784
52	18/12/2020	24/12/2020	8.824,12	2,375	5.880,84	2,578	986,00	2,109	1.882,50	1,910	74,78	1,619
53	25/12/2020	31/12/2020	7.667,68	2,361	5.011,12	2,573	750,00	2,092	1.898,66	1,910	7,90	1,375
1	01/01/2021	07/01/2021	9.116,48	2,346	5.998,48	2,516	1.297,00	2,163	1.746,00	1,924	75,00	1,700
2	08/01/2021	14/01/2021	25.182,60	2,392	18.426,00	2,515	2.990,60	2,196	3.699,00	1,957	67,00	1,397
3	15/01/2021	21/01/2021	18.621,10	2,447	14.213,30	2,568	1.673,50	2,226	2.669,30	1,958	65,00	1,762
4	22/01/2021	28/01/2021	19.966,06	2,454	12.488,40	2,642	2.669,66	2,319	4.777,00	2,042	31,00	1,647
5	29/01/2021	04/02/2021	5.237,00	2,523	3.574,00	2,699	452,00	2,352	1.211,00	2,071		

Fuente: Pool Red. Fecha de extracción de datos: 04/02/2021.