

INFORME MENSUAL DE SEGUIMIENTO: SECTOR DE ACEITE DE OLIVA. ANDALUCÍA
SEMANAS 3-5 de 2022 - CAMPAÑA 2021/22

INFORME DE SEGUIMIENTO DE ACEITE DE OLIVA

CONTENIDO

PRECIOS EN ORIGEN DE ACEITE DE OLIVA.....	1
<i>Precios medios mensuales en origen en Andalucía, a 31 de enero de 2022.....</i>	<i>1</i>
<i>Precios internacionales en origen en los principales países productores, hasta la semana 4 de 2022.....</i>	<i>3</i>
BALANCE DE CAMPAÑA 2021/22.....	5
<i>Balance de campaña 2021/22, a 31 de diciembre de 2021.....</i>	<i>5</i>
<i>Balance detallado de campaña 2021/22 de producción de aceite de oliva en las almazaras andaluzas, a 31 diciembre de 2021.....</i>	<i>7</i>
ANEXO.....	8

PRECIOS EN ORIGEN DE ACEITE DE OLIVA

PRECIOS MEDIOS MENSUALES EN ORIGEN EN ANDALUCÍA, A 31 DE ENERO DE 2022

Los precios medios mensuales de las diversas categorías de aceite de oliva, hasta la última semana del mes de enero de 2022 (día 31), han alcanzando los valores de 3,37 €/kg para la categoría “**virgen extra**”, 3,12 €/kg para “**virgen**” y 3,00 €/kg para “**lampante**” (Gráfico 1), valores superiores a los registrados el pasado mes en las categorías "virgen" y "lampante", y ligeramente inferiores en "virgen extra".

En la Tabla 3 del ANEXO se representan los precios medios semanales en origen para Andalucía y España, correspondientes a las últimas semanas.

Gráfico 1 Evolución mensual de los precios (medios mensuales) en origen de aceite de oliva (“virgen extra”, “virgen” y “lampante”) en Andalucía, desde enero de 2021 a enero de 2022 (media mensual hasta el día 31).

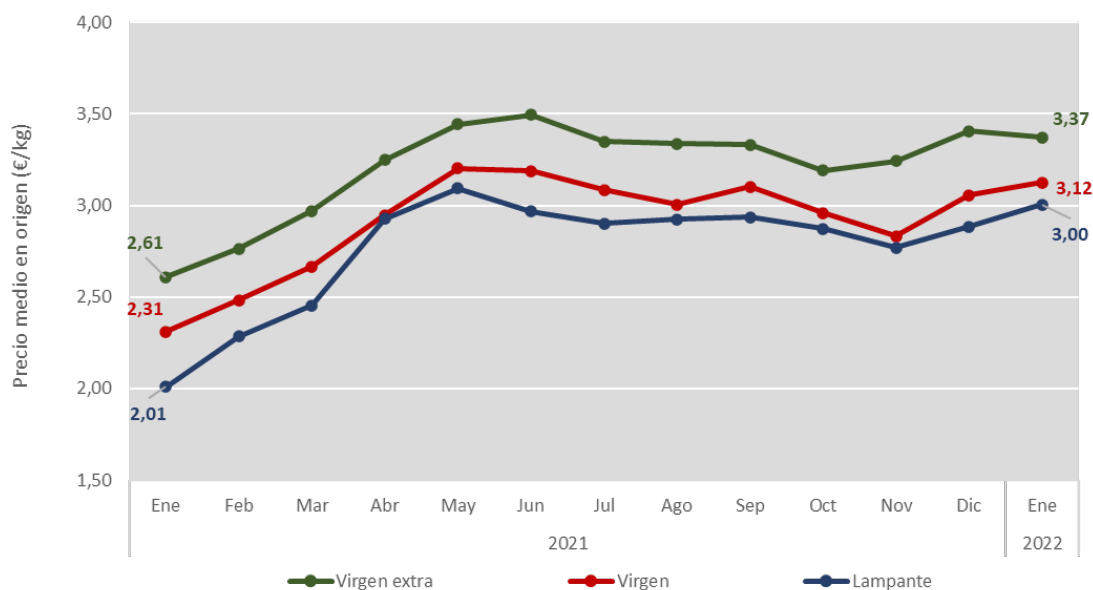

Fuente: Observatorio de Precios y Mercados. Consejería de Agricultura, Ganadería, Pesca y Desarrollo Sostenible. Fecha de extracción de datos: 03/02/2022.

PRECIOS INTERNACIONALES EN ORIGEN EN LOS PRINCIPALES PAÍSES PRODUCTORES, HASTA LA SEMANA 4 DE 2022

En la última semana del mes de enero (semana 4), el precio en origen del “**virgen extra**” italiano alcanzó los 4,16 €/kg, valor que supera ligeramente a los precios alcanzados en semanas anteriores.

En cuanto al precio en origen del “virgen extra” en los mercados español, griego y tunecino, éstos también se mostraron relativamente estables, oscilando entre los 3,51 €/kg de Grecia y los 3,37 €/kg de España.

Gráfico 2 Evolución de los precios medios semanales en origen del aceite de oliva “virgen extra” hasta la semana 4.

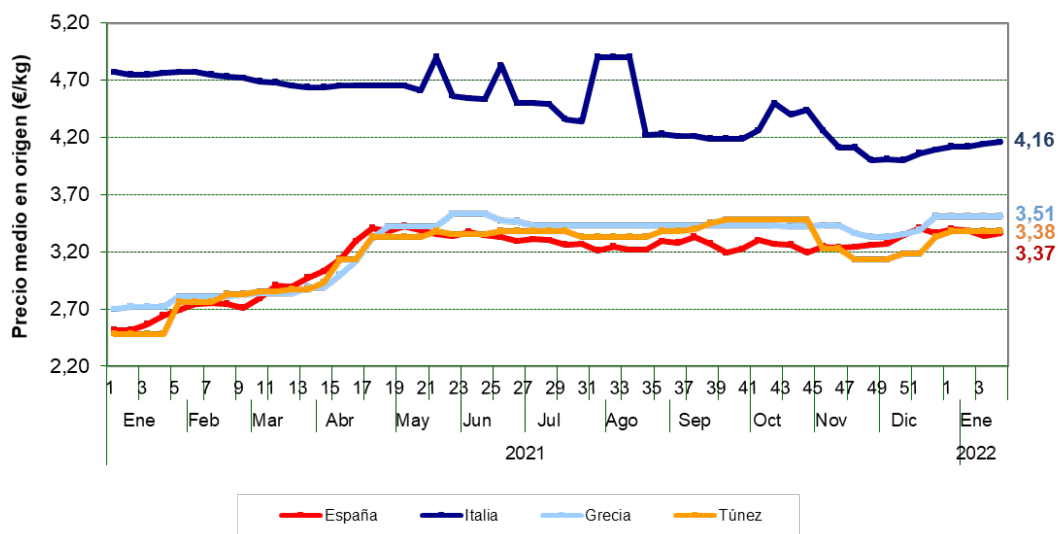

Fuente: ISMEA (Istituto di Servizi per il Mercato Agricolo Alimentare) (Italia) y Pool Red (Sistema de Información de Precios en Origen de aceite de oliva) (España). Fecha de extracción de datos: 03/02/2022.

En cuanto al resto de categorías, en la semana 4 España marcó el mayor precio en “virgen” (3,08 €/kg) y en “lampante” (2,90 €/kg).

Gráfico 3 Evolución de los precios medios en origen del aceite de oliva “virgen” y “lampante” hasta la semana 4.

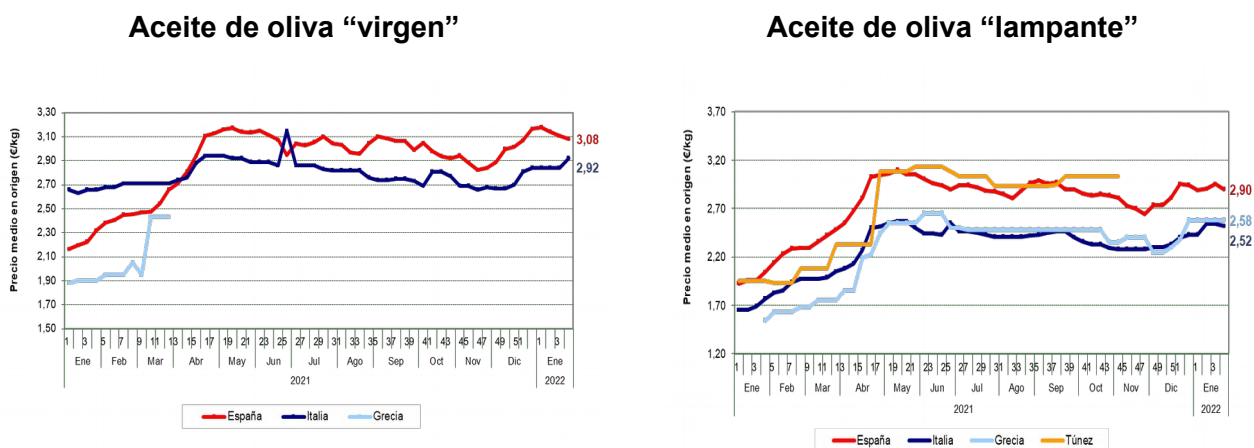

Fuente: ISMEA (Istituto di Servizi per il Mercato Agricolo Alimentare) (Italia) y Pool Red (Sistema de Información de Precios en Origen de aceite de oliva) (España). Fecha de extracción de datos: 03/02/2022.

Respecto a la diferencia existente en los principales países productores en los precios en origen por categorías, la mayor diferencia entre los precios de “virgen extra” y “lampante” tuvo lugar en Italia, mientras que España registró la menor diferencia.

Tabla 1 Precios medios en origen por categorías en la semana 4 en los principales países productores.

País	Virgen Extra (€/kg)	Lampante (€/kg)	Diferencia (€/kg)
España	3,37	2,90	+0,47
Italia	4,16	2,53	+1,64
Grecia	3,51	2,58	+0,93
Túnez	3,38	-	-

Fuente: ISMEA (Istituto di Servizi per il Mercato Agricolo Alimentare) (Italia) y Pool Red (Sistema de Información de Precios en Origen de aceite de oliva) (España). Fecha de extracción de datos: 03/02/2022.

BALANCE DE CAMPAÑA 2021/22

BALANCE DE CAMPAÑA 2021/22, A 31 DE DICIEMBRE DE 2021

Según la AICA, con datos provisionales a 31 de diciembre de 2021, la producción nacional de aceite de oliva ha ascendido a **876.751 toneladas**, correspondiendo a Andalucía 631.647 toneladas (el 72,0% de la producción nacional).

Por otra parte, las importaciones registradas a 31 de diciembre fueron de **50.190 toneladas**, mientras que las **exportaciones** y el **mercado interior aparente** ascendieron a **236.570 y 129.690 toneladas** respectivamente. Por último, las existencias a 31 de diciembre fueron de **983.710 toneladas**, de las cuales el 72,2% (710.291 toneladas) se localizaron en las almazaras.

En el Gráfico 4 se representan todos los elementos del balance de la campaña 2021/22 (datos a 31 de diciembre de 2021), así como los valores medios registrados en las cinco campañas anteriores (2016/17-2020/21). En el mismo se comprueba que los valores registrados para la producción, las importaciones y las existencias finales se sitúan por encima de la media, mientras que el mercado interior aparente y las exportaciones lo hacen ligeramente por debajo, muy próximos a su correspondiente valor medio.

Gráfico 4 Comparación de los balances de campaña en España (a 31 de diciembre) entre 2016/17 y 2021/22, y la media de las cinco últimas campañas.

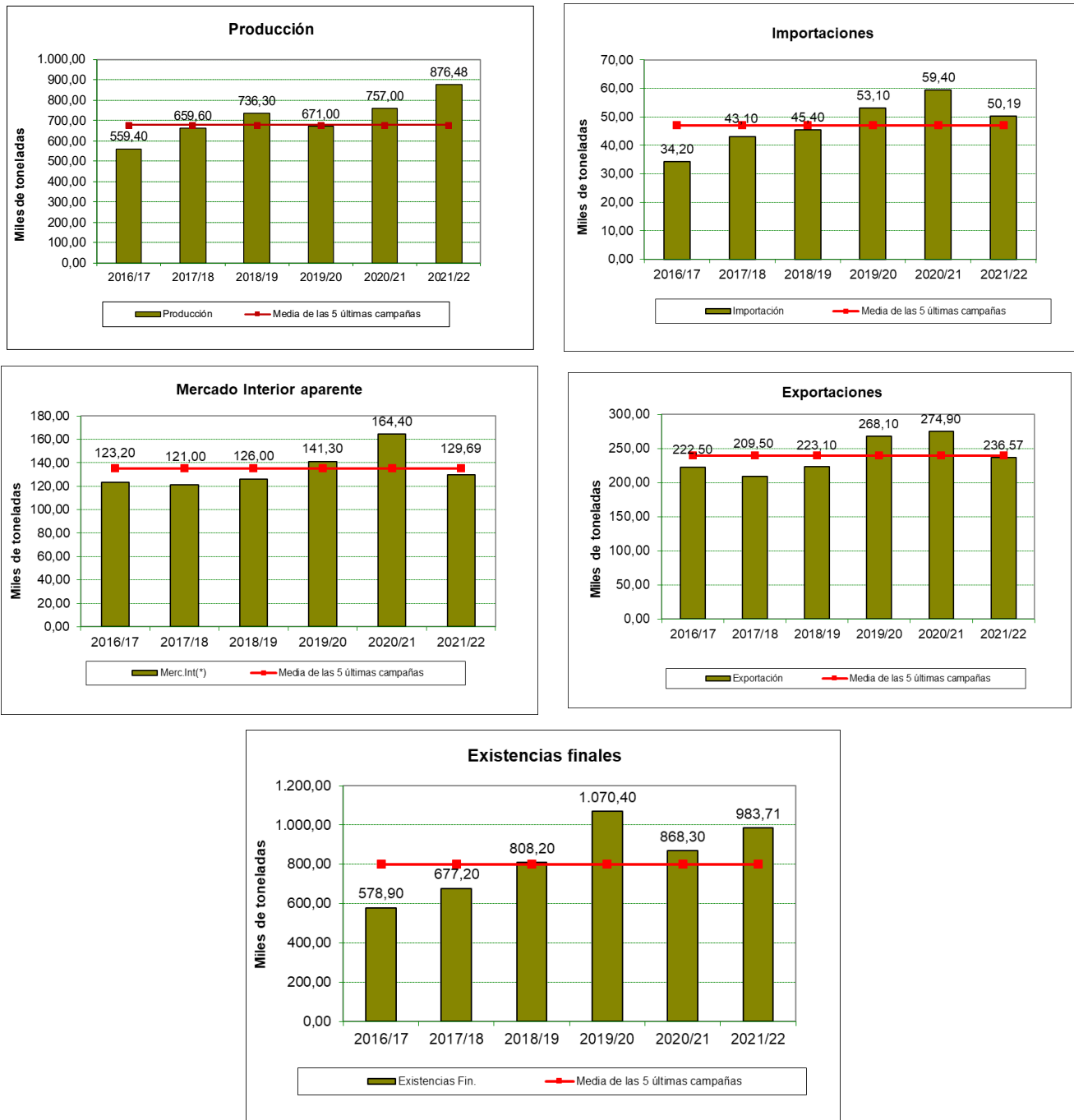

Fuente: Agencia de Información y Control Alimentarios (AICA). Últimos datos disponibles. Fecha de extracción de datos: 03/02/2022.

BALANCE DETALLADO DE CAMPAÑA 2021/22 DE PRODUCCIÓN DE ACEITE DE OLIVA EN LAS ALMAZARAS ANDALUZAS, A 31 DICIEMBRE DE 2021

A partir del balance detallado de la campaña 2021/22 a 31 de diciembre para las almazaras andaluzas, se obtienen unas **entradas totales de aceite de oliva de 651.414 toneladas**. Por otra parte, las **salidas de aceite** ascendieron a **282.094 toneladas**. Considerando estas entradas y salidas de aceite de oliva, y teniendo en cuenta las existencias iniciales, se obtienen unas **existencias en las almazaras andaluzas que ascienden a 539.054 toneladas**, el 75,9% de las existencias de aceite de oliva en las almazaras nacionales a la misma fecha.

Tabla 2 Balance detallado final de la campaña 2021/22 en las almazaras andaluzas, a 31 de diciembre de 2021.

Provincia	Almazaras	Existencias iniciales	Entradas (toneladas)			Salidas (toneladas)					Existencias finales
	Número	Toneladas	Producción	Otras	Total	Envasadora propia	Otras entidades nacionales	Exportación	Otras	Total	Toneladas
Almería	29	535	11.836	0	11.836	1.521	2.124	2.573	0	6.218	6.154
Cádiz	16	948	9.457	0	9.457	1.009	1.784	135	147	3.075	7.330
Córdoba	192	36.802	170.825	7.209	178.034	3.895	51.454	6.986	16.323	78.658	136.178
Granada	110	16.255	52.553	325	52.878	6.171	12.874	1.586	1.223	21.853	47.280
Huelva	20	888	10.656	51	10.707	407	1.426	1.304	77	3.214	8.380
Jaén	330	101.202	233.533	9.129	242.662	7.489	81.410	12.497	10.529	111.926	231.939
Málaga	78	4.099	29.057	97	29.155	2.569	9.573	1.039	362	13.543	19.711
Sevilla	90	9.006	114.335	2.351	116.686	2.258	32.669	4.012	4.668	43.608	82.084
Andalucía	865	169.734	632.252	19.162	651.414	25.320	193.314	30.132	33.329	282.094	539.054

Fuente: Agencia de Información y Control Alimentarios (AICA). Últimos datos disponibles. Fecha de extracción de datos: 03/02/2022.

ANEXO

En la Tabla 3 pueden observarse los últimos precios medios semanales en origen de los diferentes tipos de aceites de oliva en Andalucía, apreciándose la tendencia comentada para las últimas semanas.

Tabla 3 Cantidades y precios de los aceites de oliva vendidos en las últimas semanas por las almazaras andaluzas colaboradoras con el Observatorio de Precios y Mercados de la Consejería de Agricultura, Ganadería, Pesca y Desarrollo Sostenible hasta la semana 4 de 2022.

Semana nº	Periodo		Aceite oliva total		Virgen extra		Virgen		Lampante B1º	
			Cantidad (t)	Precio (€/t)	Cantidad (t)	Precio (€/t)	Cantidad (t)	Precio (€/t)	Cantidad (t)	Precio (€/t)
43	25/10/2021	31/10/2021	1.231,00	2.960	426,00	3.119	150,00	2.967	655,00	2.856
44	01/11/2021	07/11/2021	2.655,00	2.870	477,00	3.145	25,00	2.950	2.153,00	2.808
45	08/11/2021	14/11/2021	726,44	3.108	538,90	3.215	66,54	2.875	121,00	2.762
46	15/11/2021	21/11/2021	1.668,92	2.941	678,92	3.177	637,00	2.817	353,00	2.711
47	22/11/2021	28/11/2021	2.576,41	3.045	1.425,41	3.249	673,00	2.826	478,00	2.746
48	29/11/2021	05/12/2021	3.785,56	3.108	2.193,56	3.353	195,00	2.944	1.397,00	2.746
49	06/12/2021	12/12/2021	3.056,70	3.290	2.638,68	3.372	25,00	2.850	393,02	2.768
50	13/12/2021	19/12/2021	4.861,50	3.326	3.986,50	3.410	293,00	3.035	582,00	2.898
51	20/12/2021	26/12/2021	5.951,46	3.306	4.576,60	3.406	358,10	3.086	1.016,76	2.933
52	27/12/2021	02/01/2022	3.788,24	3.373	2.955,44	3.463	237,00	3.088	595,80	3.037
1	03/01/2022	09/01/2022	4.170,98	3.176	1.652,88	3.379	100,00	3.105	2.418,10	3.041
2	10/01/2022	16/01/2022	2.712,67	3.273	1.722,25	3.370	615,42	3.158	375,00	3.017
3	17/01/2022	23/01/2022	7.227,79	3.108	2.488,49	3.322	222,00	3.050	4.517,30	2.994
4	24/01/2022	30/01/2022	3.153,19	3.287	2.254,19	3.419	25,00	3.050	874,00	2.956

Fuente: Consejería de Agricultura, Ganadería, Pesca y Desarrollo Sostenible. Fecha de extracción de datos: 03/02/2022.

Por otra parte, en la Tabla 4 se exponen los precios medios nacionales, proporcionados por las almazaras adscritas a Pool Red, en los cuales se constata una tendencia similar a la comentada para el caso de Andalucía.

Tabla 4 Precios medios nacionales en origen de aceite de oliva en las almazaras adscritas a Pool Red hasta la semana 5 de 2022.

Semana número	Periodo		Aceite de oliva total		"Virgen Extra"		"Virgen"		"Lampante"	
			Cantidad	Precio	Cantidad	Precio	Cantidad	Precio	Cantidad	Precio
			(t)	(€/kg)	(t)	(€/kg)	(t)	(€/kg)	(t)	(€/kg)
43	22/10/2021	28/10/2021	6.423,56	3,082	3.344,00	3,286	489,66	2,922	2.589,90	2,849
44	29/10/2021	04/11/2021	5.493,42	3,064	3.547,78	3,196	163,00	2,944	1.782,64	2,811
45	05/11/2021	11/11/2021	8.561,64	2,969	3.676,50	3,243	1.152,54	2,884	3.732,60	2,726
46	12/11/2021	18/11/2021	11.300,36	3,026	6.810,36	3,232	610,00	2,822	3.880,00	2,696
47	19/11/2021	25/11/2021	9.370,16	3,118	7.285,84	3,223	1.093,00	2,841	991,32	2,653
48	26/11/2021	02/12/2021	13.399,46	3,083	8.598,08	3,258	1.153,00	2,886	3.648,38	2,734
49	03/12/2021	09/12/2021	8.002,08	3,114	5.459,08	3,270	440,00	2,997	2.103,00	2,734
50	10/12/2021	16/12/2021	17.976,35	3,197	12.935,85	3,342	352,50	3,015	4.688,00	2,809
51	17/12/2021	23/12/2021	21.189,46	3,254	13.825,46	3,407	803,00	3,068	6.561,00	2,953
52	24/12/2021	30/12/2021	13.803,36	3,305	11.468,36	3,375	275,00	3,164	2.060,00	2,937
1	31/12/2021	06/01/2022	11.240,18	3,270	8.087,18	3,399	532,00	3,179	2.621,00	2,888
2	07/01/2022	13/01/2022	8.938,78	3,237	5.869,78	3,386	639,00	3,140	2.430,00	2,902
3	14/01/2022	20/01/2022	13.328,44	3,191	7.908,94	3,341	757,50	3,107	4.662,00	2,951
4	21/01/2022	27/01/2022	12.741,70	3,249	8.949,94	3,366	1.514,76	3,081	2.277,00	2,900
5	28/01/2022	03/02/2022	5.594,84	3,124	2.744,84	3,317	350,00	3,042	2.500,00	2,924

Fuente: Pool Red. Fecha de extracción de datos: 03/02/2022.